大正九年十二月十四日
第三種郵便物認可

新京日日新聞
夕刊
七月五日

本紙定價（一部五錢　一ケ月壹圓）（郵税一ケ月拾五錢）
廣告料金（普通一行壹圓五拾錢）（特別一行貳圓五拾錢）
發行所　新京永樂町四ノ二　新京日日新聞社
電話（編輯局專用（３）三二二五）（營業局專用（３）三三〇〇）
發行人　十河榮忠
編輯人　松本勇
印刷人　水越內之介

銘酒　國の光　福鶴　新京石川吟醸

根本的解決を見ざる限り　依然嚴重監視の要あり

兩島事件ソ兵撤收に關する　陸軍首腦部の意嚮

【東京國通】乾岔子、金阿穆河兩島におけるソ聯兵撤收に關する陸軍首腦部の意向は大體左の如くである

乾岔子、金阿穆河兩島を不法占據したソ聯が日滿側の正義に基く强硬な主張ならびに世界輿論のソ聯側に對する不利な情勢に鑑み、遲蒔きながら自己の不正を認めてこゝに撤收を開始し、いはゆる一觸即發の危機を緩和したことは當然のことである、しかしなほソ聯側は條約上よりするも、また既定の事實上よりするも滿領であることが明瞭である前記兩島を殊更ソ聯領であるかの如く主張してをり、依然彼等の誠意は認めることが出來ない、この際速かに正義に立脚してその誤つた主張を棄てゝ速かに問題の根本的解決を望む次第であつて、本問題の根本的解決をみざる限り軍中央部としては依然ソ聯側の態度ならびに事件の成行に對して嚴重監視の必要がある

ソ聯側逐次撤收

【東京國通】乾岔子、金阿穆河兩島のソ聯艦艇撤收につき四日陸軍省に左の意味の公電があつた

ソ聯側は三日午後九時半頃より砲艇の撤收を開始し同夜半迄には約七隻はゼーヤ河河口に撤收した模樣である、また乾岔子島には三日午後六時頃運送船を廻航し同島を占據しつゝあつた歩兵および砲兵を逐次撤收し大體完了をみた模樣である金阿穆河島を占據しつゝあつたソ聯兵も四日朝より撤收を開始してゐる模樣だが四日午後までにはなほ二三の天幕を殘留してゐる

工作機械製造會社案

【東京國通】政府の經濟三原則による生産擴充の基本となるべき工作機械製造に關し目下商工省の企圖してゐる半官半民會社案の內容は次の如くである

一、第一案は政府および五大メーカーの共同出資によつて資本金二、三千萬圓の半官半民の新會社を設立し、新會社は五大メーカーが現に製作に從事しつゝある工作機械の生産分野と重複せざるやう新分野の生産增進をはからんとするもので、特に高等技術の獲得、國産原料資材の恒久化、熟練工の養成等に主力を注ぎ、各種工作機械の需要增加に應ずることを目的とする

一、第二案は英國政府が航空機エンヂンの製作に關し實施案いはゆるシャドウ・プランで政府出資による組立工場を設置する、一方政府においては一定の計畫を樹立し、政府の右計畫に參加する工作機械工業を動員し殊に一般機械工業をはじめて各種工作機械の部分品を製作せしめ、前記組立工場において組立を行ひ工作機械の製作工程を部分化、單純化して平時より生産能力を培養し、一朝有事の際直ちに大量生産に入らしむることを目的とする

機械製造能力擴充案　通常議會に提出

【東京國通】過般の資源審議會總會において機械製造能力の擴充に關し昭和十六年度における年産一億三、四千萬圓を目標に、工作機械製造能力增大をはかるべき旨答申されたので、吉野商相はこれが實現に關し近衞首相および廣田企畫廳總裁などと協議の結果可及的速かに具體的成案を得て今冬の通常議會に提出することに決定し、目下商工當局をして大藏、鐵道、陸海軍各當局及び企畫廳などとの間に聯絡協議をとげ、鋭意具體的工作の立案を急がせつゝあるが、吉野商相および商工當局の間では大體政府およびいはゆる五大メーカー（東京瓦斯電氣、新潟鐵工、池貝鐵工、大隈鐵工、唐津鐵鋼）の共同出資による國策的な半官半民の新工作機械製作會社設立案およびいはゆるシャドウスキーム（蔭の計畫）による工作機械の計畫的生産の實施ならびに生産能力增進案が考慮されてゐる

臨時租税增徵法の平年化にとゞむ

膨脹豫算の財源と藏相の方針

【東京國通】明年度豫算は國防の充實、國民生活の安定及びこれ等の施設に應ずべき生産力擴充の必要から相當の歲出膨脹已むなしとされてゐるが、賀屋藏相はこれが財源に關し四日關西よりの歸途明年度の增税は本年度より實施せる臨時租税增徵法を平年化する程度に止め、馬場財政案において立案された賣上、財産税の創設、第二種所得、相續税等實施の意見なきことを明かにし同時に公債增發については國債收支の適合と物資需給の調節とを圖り得る限度に消化の基準を求むべき方針であることを述べ、當面の明年度豫算編成に對する重要なる指針を示すところあつた

爲替管理强化　六日の委員會に附議

【東京國通】新任奉告のため西下中であつた賀屋藏相は四日夜歸京したが、車中左の如く語つた

一、爲替管理の强化については六日に爲替管理委員會を開いて原案を附議する豫定であるが、七月末に期限の到來する輸入爲替許可制をさらに當分の內繼續すること、許可の限度を現在の三萬圓から一千圓乃至三千圓程度まで引下げること、無爲替輸入の實體を現在以上に明確にすること、海外送金を嚴重にすること等が今回改正しようとする方針だ

一、來年度の歲入豫算については自然增收の約一億圓、增税平年度化による增收約一億圓その他特別會計からの繰入れ金等の外に別段新財源は考へてゐない、從つて財源の不足は公債の發行にまたねばならぬが、公債の消化についてはその發行額の多少といふことよりも寧ろ消化の基準をもとめるべきものだと考へてゐる、公債は場合によつて日銀の背負込みになることがあつても今日は金を現送してゐるから上に金を買上げる以差引して通貨は收縮する傾向にあるし、或る程度日銀が公債を調整して通貨の供給を潤澤にすることは必要と思ふ【寫眞は賀屋大臣】

貴院各派近く對議會策協議

對政府空氣依然良好

【東京國通】貴族院各派では特別議會の召集を目前に控へ對議會策について着々協議中で、近く總會若くは例會を開き具體的意見の交換を行ひ態度を決する事となつてゐるが大體の情勢を綜合するに對政府空氣は各派を一貫して依然良好で好感を抱いてをり、政府に對し特別議會は僅か二週間の短期であるから審議に支障を來さざるやうなるべく多くの重要法案を提出せしめ、會期末に多數の法案が殺到せざるやうあらかじめ政府に注意すると共に政府提出法案に對しては愼重なる檢討を加へるが、出來る限りこれを支持し成立せしむべきであるとなしてゐる

駐日大使館員慰安會

【船橋國通】滿洲國大使館員慰安會は梅雨晴れの四日午後一時から千葉縣船橋市三田濱樂園で開催、阮大使以下卅五名の家族一行はぼら釣り、水泳、汐干狩等で終日大はしやぎ、海の幸を滿喫して夕刻歸京した

新潟縣議一行

【新潟】新潟縣會議長田下政治氏等一行十七名の滿洲視察團は五日午後九時三十五分着京圖線で來京し名古屋ホテルに投宿六日午後三時二十分の列車で哈爾濱に向ふ豫定

小日山製鋼社長

昭和製鋼新社長に就任した小日山直登氏は新京關係機關に新任挨拶のため六日午前七時の列車で來京する

山口支社長赴奉

滿鐵新京支社長山口十助氏は四日午後二時十分のあじあで赴奉五日午後六時二十分のあじあで歸任する

李交通相視察

滿洲國李交通部大臣は八日午前八時二十分發列車で出發佳木斯、牡丹江、圖們、延吉、吉林方面の交通通信機關を視察し十五日午後七時三十五分歸任する豫定である

ナショナル瓦斯コンロ

教育大會參集者の滿支視察　ビユーローで斡旋

【奉天國通】ジャパン・ツーリスト・ビューロー滿洲支部では來る八日東京で開催される世界教育大會に出席の各國代表者中滿支方面視察旅行の希望者多數に上る見込みの下に、これ等に對して極力盡力斡旋の勞をとるべく手配萬端の用意を整へてゐる、しかして東京オリンピック大會の際の外人遊覽客の滿洲招致に備へるため、これを小手調べとして五日より卅一日までを萬國教育大會參集者斡旋期間と

內科　小兒科　堂脇醫院　吉野町一丁目十一番地　電(三)五一一番　銀座キネマ北入

その日〳〵

□委員會流行時代、その委員を在野人物から採ること、確かに效果はあらう

□ただし、やはり、野に置くがよい人物も存する、自由な境地が自由な意見を吐かす

□軍縮の議つひに空にも及んで來た、陸海ですでに試驗濟とも思へるが

□いたづらに理想が飛躍し過ぎては、墜落の危險が大きからう

□投票によつて女性の制服を定める、喧しい論議を豫じめ避けやうとか

人事往來

着京

▲新井重已氏（滿鐵）四日來京ヤマトホテル
▲山口忠三氏（滿洲鑛業）同
▲染谷保藏氏（盛京時報社長）同
▲遠藤定司氏（會社員）同
▲直野直實氏（同）同向陽ホテル
▲鈴木豐氏（同）同
▲許璋恒氏（黑河省長）同國都ホテル
▲永吉由藏氏（土木業）同
▲明石貫八氏（請負業）同
▲光井清晃氏（會社員）同
▲岡本忠雄氏（官吏）同
▲曹珠山芳樹氏（會社員）同
▲安原文藏氏（都市交通）同國際ホテル
▲竹村石次郎氏（貸家業）同
▲林寛一氏　同
▲園木謙吾氏（官吏）同富士屋
▲坂田董丸郎氏（同）同
▲尾越勝四郎氏（滿鐵）同
▲五十嵐四郎氏（同）同
▲淺野龍雄氏（第一徵兵）同愛國ホテル
▲深澤潤次郎氏（同京城支店長）同
▲福田敬一郎氏（商業）同
▲正春鐃三郎氏（東邦電機）同
▲鈴木五雄氏（同）同
▲米倉酉三郎氏（三和ゴム重役）同
▲柏葉勇一氏（官吏）同新京ホテル

出發

▲荒井金造氏　四日發吉林へ
▲吉川治一郎氏　同奉天へ
▲永野民次郎氏　同
▲秋田延穗氏　同
▲柳澤纈吉氏　同
▲釘屋松三郎氏　同
▲堀江不器雄氏　同撫順へ
▲馬場義夫氏　同
▲中山八郎右衛門氏　同
▲平田鶴一氏　同
▲古川幸太郎氏　同
▲杉本亘氏　同
▲黑岩茂氏　同
▲南家頴次氏　同
▲安成貞雄氏　同
▲大橋穎三氏　同
▲名嘉地用明氏　同
▲角田一藏氏　同
▲原田一春氏　同
▲伴野凱氏　同圖們へ
▲澤田尙雄氏　同奉天へ
▲古賀松二氏　同
▲加島末廣氏　同
▲池田松三郎氏　同
▲大谷生作氏　同大連へ
▲諏訪唯江氏　同
▲馬場弘氏　同
▲笠原直造氏　同
▲渡邊正富氏　同
▲木綿準三氏　同內地へ
▲飯島運次郎氏　同ハルビンへ
▲小森春三郎氏　同
▲渡部二郎氏　同
▲畚藤力氏　同佳木斯へ
▲鈴木三藏氏　同吉林へ
▲佐藤渡氏　同敦化へ
▲山岸鎌次氏　同京城へ

白い天使（禁上演上映）

林房雄作　吉田眞里畫

（三二）

ドン・ファン

『勞働はスポーツぢやありませんよ』

『いゝから、きみ、たのむ―これには、非常な、わけがあるんだ』

『ふん』

『わらはないでくれ……たのむから、どこかに車をつけてゆつくりぼくの話をきいてくれたまへ』

篠田は、しばらく秀夫のかほをみながら、なにか考へてゐたが、ハンドルをにぎつてスイッチをいれた。

『じやあ、さにかくそのわけをいふのをきゝませう』

『ありがたう』

車はすべりだした。

×　×　×

きみに充分の落ちどがある。自分の落度による解雇には手當をださないのだが、特別なさりはからひでこれだけだすのだからこの際いさぎよくやめてもらひたい』

人事係は十圓の紙包みをだした。

三十圓はだしてもいゝと、支配人福井にいはれたのであるが、人事係は、あさは自分の役德にしようとかゝつてゐるのだ。

べつに、わるい男ではないのだが、ながい間のまづしい生活のために、こんな場合につい惡黨になつてしまふのである。

『…それだけで、どうしてつぎの職がみつかるまで、くらせませう』

弘子は、泣きたくない。泣くのはきらひださ思つてゐる。

だが、かうして、失業の三日目を、三疊の部屋にねて、じつさ黑い天井をながめてみるさ、いつの間にか、なみだが、眼のはしにたまつてくるのである――これから、どうして自分はくらしたらいゝのだらうか？

あの日、中村さよ子の手紙をみてゐたら、まるでそれが失業の豫告書であつたかのやうに、會社の人事係が、だしぬけにおそろしい通知をもつて、階下にやつてきた。

『あたしは、自分の給金だけで生活してゐるのですから、かうだしぬけにいはれては、明日からのくらしにこまつてしまひます』

よれよれのズボンをはいた老人の人事係は、あつい眼がねを光らせながら

『いや、それはわかつてゐるだからこゝに、今月分の給料さ、それから手當さして十圓もつてきた。

弘子は必死になつていつた

『……いまに、職をさがしにあるく交通費もないやうになるかもしれません。そのくらひなことはあなただつておわかりでせう？』

『むう、しかし……』

『……もう少しいたゞけないでせうか？でなければ、あさ一ケ月でもお手傳ひさせて下さい』

どうして、そんな氣の弱いことをいつたのか、自分でもわからなかつた。

解雇されたら、社長室にどなりこんでも、手當をさつてやるのだ――さいふのが、弘子のひごろの考へであつた。が、いざさなるさ、よわい娘の心が、こんなことばを口にださせた。

それのみか、しらぬ間に、光つたものが弘子のほゝをはしつてゐた。

それをみるさ、人事係は、さすがに氣がひけた。

自分のポケットにしまひこんでおいた二十圓のうち、十圓をたゝみの上においた。

改築落成堂々開店

明眸花詩集（びじんはなとらんぷ）

滿員御禮

國都ネオン界の巨彈

サロン春の躍進

新裝なれるサロン春の全貌を御覽下さい、彼女達を動員して『サロン春の都』を創造しカフエーマンの御期待を滿喫させる事に獨步の新境地を拓いたのです。
ヒヤクブンは一見に如かずと云ひますから是非御出でになつて下さい。
新鮮なるハーモニーが、サロン春の明朗を奏でゝ而かもカフエー殿堂の誇りを高調して居ります。

近代カフエーの第一線

ダイヤ街　サロン春　TEL 2694

森永ミルクキヤラメル

元氣な僕等の一番ナカヨシ！

水のホープ遊佐、葉室 國都でも妙技振ふ

本月下旬白菊町プールで ◇……模範水泳大會

世界オリンピックで雷名を馳せた水のホープ遊佐正憲、葉室鐵夫兩選手は目下天津、北平方面にコーチ旅行中であるが、滿洲水上競技聯盟の招聘で來滿することになつたので新京滿鐵運動會支部では此の好機を捉へて白菊町プールで模範水泳大會を開くべく準備を進めてゐる、なほ兩選手の來京は本月下旬の豫定である【寫眞は(上)遊佐(下)葉室の兩選手】

東洋大會新京豫選 十八日に變更

西公園競技場で

第六回滿洲國體育大會兼東洋大會第一次豫選會は防空演習と合致した結果八月初旬に變更せられた爲陸上競技協會は三日午後二時より中銀倶樂部に於て關係役員を招致協議した結果新京市豫選會期日を延期し左記の通り決定した

陸上競技新京豫選會
七月十八日(日)
場所　西公園競技場
申込締切　七月十三日
申込個所　民生部內大滿洲帝國體育聯盟
登記　出場希望者は必ず登記する事を要す(用紙は前記聯盟に在り)種目其他は既報の通り
新京陸上軍
監督　牧野正巳(司法部)
副監督　田島貞夫(中銀)
マネジャー　吉田豐作(實業部)

同文書院劍道部員來京對戰

滿鐵運動部の招聘で來滿した上海東亞同文書院劍道部選手一行は八日哈爾濱から來京九日大同學院十日滿鐵運動會新京支部と對戰の上奉天に赴き十二日奉天支部、十三日撫順支部と鉾を交へる筈であるが一行の氏名は左の如くである

▼引率者教師小橋嘉平、選士二段村上和夫、細萱元四郎、木山寛、東輝雄、柴田武夫、中山一三、田尻親種、小畑美資、初段鴨澤二郎、田原勢興、岩橋恒次、杉尾幸隆野田久太郎、マネヂャー田浦正成

新京卓球軍 硬球へ進出

新京に於ける卓球界は日々隆盛に向ひつゝある時今度の內地遠征ですつかり自信をつけ愈よ乘氣になつて世界の檜舞台をめざして突進することになり、從來顧みられなかつた硬球の本格的な練習を行ふべく電々會社が率先して硬球用コートを內地に注文中であつたが、近く到着するのでまづ電々會社內に据へ協會側も合流して猛練習を開始する筈でまたダブルスの方も近々練習を開始すべく目下具體的方法を協議中であるが多手も練習出來る卓球は滿洲に最も適したスポーツとしてその將來は大いに期待されてゐる

苺狩り

第二回は七日

本社が奉仕する超豪華版土們嶺の「苺狩り」は絕體的の稱讚をうけてゐるが限りある果物相手の事とて無期限に行ふことが不可能なのを遺憾とされてゐる、愈よ苺も終りとなるので本年の最後として明後七日に一同團體で行くことになり申し込み殺到してゐるが、今年はこれが最後なのでおくれて悔を來年に持ち越さぬやう至急新京驛(三―三二七四)又はツーリストビューロー(三―三三九三)へ申し込まれ度い……(寫眞は昨日の苺狩り)

永年勤續模範の女給さん達表彰

なんと同じ店で五年の辛棒

業界の美風良俗振興のためかねて新京カフェー組合ではサービスの第一線にたつ女給諸孃從業員の中善行者を表彰すべく諸般の準備を進めてゐたがいよ〳〵七日正午から記念公會堂にて第四回表彰式擧行の運びとなつた、表彰範圍は同一店に二年以上勤續、模範するに足る特殊善行者で全從業員女給約五百名、男子從業員約二百五十名中六十九名、その內譯は女給四十七名、滿洲國人十三名、內鮮人十四名である、女給さんで最も永年勤續者はトリオの窪田カネヨさん、同じく宮崎ミヤノさん何れも昭和八年九月四日、六日の入店で仲よく現在まで働いてゐる、男子では精養軒のコック周士林さん昭和五年十一月から勤續である、式は永田新京署保安主任始め多數來賓あつて一場の訓辭等あり、女給さん達には記念の夏座蒲團、男子從業員には同じく座蒲團皮、滿人には金一封等が授與されることになつてゐる

日露役の勇士 街に彷徨

日露戰爭當時の勇士が今は落ちぶれて乞食となり毎日料亭附近をうろつき廻り金を貰つては支那酒を飲み醉ひ痴れて大道に寢てゐるのを四日領警署員に發見され留置された、このおぢさんは福岡縣田川郡豐城村大字伊方生れ高津軍吉(五六)で日露戰爭當時から滿洲に居殘り各地を浮浪して廻り二、三週間前より新京に來たものであるが記憶も朦朧として居り係官の取調べにも曖昧な返事をするばかりでさつぱり要領を得ぬが內地には兩親も妻子もなく歸つても仕方ないと洩して居り全く天蓋の浪人であることが判明した領警署では近く安東の知人迄送り屆けることゝなつた

內縁の妻 桃色逃避行

京城府若草町八十一番地萬松館田口義相氏內縁の妻福岡縣生れ土居八重子(二三)は去る六月二十四日午後三時頃調理人の北口某(二三)と共に家出、來京した模樣があるので捜査願が五日領警署にやつて來た

虎の子の五百圓ヤーイ

新京南嶺五里堡子豆腐製造業穆玉樹(五三)は今年二歲になる子供の病氣治療の爲一家六人をつれて鄕里の奉天省審陽縣李西堡子へ歸ることゝなり、四日午後八時半から馬車に乘つて新京驛まで來たが、切符を買ふ時になつて初めて營々八年間働いて貯蓄した虎の子の五百十圓を馬車の中に置き忘れたことに氣付き青くなつて驛派出所に屆出た警察ではその馬車を捜査中である

中谷で記念品
徽章類製作
中谷時計店
日本橋通 電③六八三 五七九

あすから樂しい夏休みに入る

各小學校けふ終業式

各小學校の兒童たちは中商女學校のお兄さん、お姉さん方より一足さきに、六日から夏休みになり、五日は午前中に終業式が擧げられ、お休み中の注意が校長先生や、擔任の先生方から懇々とお話があり神社參りして通信簿成績品を貰つて下校したが六日から暑中休暇になる新京各小學校ではそれ〳〵朝起會を催して十分乃至十六分間位のラヂオ體操を續けて行ふ、學校近傍の兒童及び父兄一般市民の參加を歡迎する、なほ集合時刻は室町七時、八島六時半、櫻木六時である

苦力列車 けふから運休

さしも輻輳した內鮮方面からの視察旅行團及び北滿方面ゆき出稼ぎ工人並びに北滿移民團體が先月から漸く下火となり平常化したのに鑑み、一時旅客輸送緩和を圖るため奉天ハルビン間直通臨時列車一往復を運轉してゐた、第三千五百列車(新京午前八時四十七分發ハルビンゆき)及び第三千五百六列車(新京午後十時十五分着ハルビンから)の兩列車は本日限り運轉休止となつた

わかもと社長の航空獻金

東京芝公園わかもと本舖社長、長尾欽彌氏は六月三十日午後二時半、陸軍省に杉山陸相を訪問「日本航空界のために使つて下さい」と金十萬圓を獻金した、長尾氏は昨秋歐洲を漫遊の途次友邦ドイツの航空界の發達に驚嘆し、航空國防を痛感して歸朝したが、本年上半期の利益中から十萬圓を大引して獻金したものである、また歐米の社會事業が發達してゐるのに刺戟され、社會事業方面に年々二十萬圓から三十萬圓を寄附、惠まれない同胞を救援し、更に結核患者の多いのに鑑み國民體力向上の爲に貢獻しつゝあることは廣く知られてゐる、長尾氏は語る

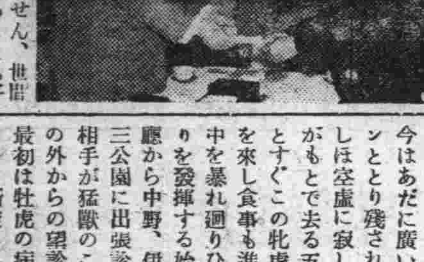

私が財產をつくつたのは社會のお蔭です、私には子供がないので財產を子孫に殘す必要もありません、世間並みに養子をとることも好みませんから儲けた金はこれからも國家社會のため奉仕する考へです、國民體力の低下を救ふ意味で結核療養所を造りたい考慮も有して居ります(寫眞は杉山陸相訪問の長尾わかもと社長)

手提金庫から使用人盜む

新京鐵道北住吉町一丁目十八番地三木兼吉氏方では昨年夏から本年五月ごろにかけて事務所の手提金庫の現金が度々盜まれて前後四回に亘つて合計百四十五圓なくなつた屆出により北一條警察官派出所勤務安藤巡査が同家使用人長春縣生れ鄭貫(一九)の擧動不審を認め四日午後三時ごろ嚴重追求した結果家人の不在を見計つて四回盜んだ旨自白した

馬車人力車組合 事務監査

去る二月首都乘用馬車人力車組合の事務監査を行つた首都警察廳では昨年十二月二十八日認可となり、從來兎角の風評ある城內西三馬路荷馬車營業組合につき五日午後一時から事務監査を施行したが、その結果は近く發表される

桔梗町派出所 十日開廳

新京署では從來の山吹町警察官派出所は管內の片方に偏してゐたので別に適當な場所を物色中であつたが桔梗町二丁目の代用官舍をこれに當てることゝなり來る十日から山吹町派出所を廢止して桔梗町派出所を開廳、主任巡査は現山吹町派出所の太田巡査以下四名、なほ當日午前十一時から披露宴を張る豫定である

第二分會春季總會

在鄕軍人會新京聯合分會第二分會では來る十一日午後五時から室町小學校で春季總會を開催式次は左の通りである

一、一同着席
一、國歌合唱
一、勅語奉讀
一、會務報告
一、役員推薦
一、感謝狀授與式
一、分會長挨拶
一、聯合分會長挨拶
一、聯合支部長訓辭
一、來賓祝辭
一、閉會

白山公園の牝虎遂に死亡

鼻疽には勝てず

愛する牡に先立たれ狹い檻の中に寂しさを喞つてゐた白山公園の牝虎が管理者草地土地科長の厚い思ひやりをよそにて今日五日午前五時三十分かつての生棲地東山密山地帶に遠く思ひを馳せつゝ堅い石疊の上に冷たく病死して了つた、草地さんはじめ公園關係者の悲嘆もさることながら坊ちやん孃ちやんの好奇の目に明るい人氣を蒐めた頑丈な鐵製檻もあだに廣い公園地にポツンとり殘されてゐるのが一しほ空虛に寂しい、急性肺炎がもとで去る五月牡が死ぬとすぐこの牝虎も身體に變調を來し食事も進まず狹い檻の中を暴れ廻りひどく不氣嫌振りを發揮する始末に首都警察廳から中野、伊藤兩獸醫が再三公園に出張診斷したが何樣相手が猛獸のことでそれも檻の外からの望診、その結果は最初は牡虎の病氣が感染したものと斷定され與ふるかぎりの治療を續けて來たが最近になつていよ〳〵元氣がなく三日前記兩獸醫がかけ付けた時は全身に無數の吹出物を發見しその他の望診症狀から遂に慢性の開放性鼻疽におかされてゐるのではないかと心配されてゐたもので流石の猛獸もこの恐るべき鼻疽には勝てず遂にこの悲しい結果となつたものである、なほその屍骸は五日午後二時から衞生技術廠にて解剖に附し病名を決定することになつた

皮膚泌尿性病外科
同仁医院
醫學博士 市橋貞三
新京富士町二丁目 電③2606番

ライカ聯盟總會

さきに創立發會をみた新京ライカ聯盟では九日午後八時から記念公會堂にて例會を開催する

架空の建物を切手に使用

【ベルリン發國通】ソヴィエト政府は二十二日豪壯なソヴィエトホテル、ソヴィエト劇場赤軍所屬モスセツエット劇場鐵道人民委員部建築等の巨大なる建築物を配した特別切手を發行した、但しこれ等の切手に揭げられてゐる壯大な建築物はいづれも事實上未だ完成しないものが大部分で、甚だしいものは目下計畫だけのものがあり、モスクワ市內には何等實在しないもので流石のモスクワ市民も啞然としてゐると傳へられてゐる、右の通信はD・N・B通信社モスクワ特派員よりの報道であるが、國內政情不安のソヴィエト政府が、如何に對外宣傳に全力を盡してゐるかの一證左として興味を惹いてゐる

來社

前田信二主事 中央警察學校教授前田信二氏は今回の異動で哈爾濱地方警察學校主事に榮轉五日挨拶のため本社來訪、氏は七日新京發赴任の筈

宇都榮二警正 首都警察廳規訓股長から黑河省警正に榮轉した宇都榮二氏は轉任挨拶のため五日來社、氏は十五六日頃赴任の豫定である

頭道溝郵局長 新京頭道溝郵局長から哈爾濱郵政管理局業務課へ轉任の永戶保一氏新京郵政管理局から頭道溝郵局長へ轉任の新谷蜜一氏同伴更任挨拶に來社した

律師會正副會長 今回日滿合併で成立された新京律師會會長大原萬千百、副會長張毓寳兩氏は挨拶のため五日本社を來訪した

商船吉林丸幹部 大阪商船、吉林丸船長畑四郎藏、同事務長吉田信夫兩氏來京の途五日挨拶に來社した

都留氏滿大入り 前民政部醫務科長都留國武氏は建國以來滿大助教授より滿洲國入りをして衞生政策の遂行に努めてゐたが、今回の異動で退官再び滿大講師に復歸することゝなり五日挨拶のため來社した、氏は本月末赴任の豫定

久末吉次氏嚴父 哈爾濱輸入組合理事久末吉次氏嚴父百平翁は宿痾革まり五日午前五時鄕里福岡縣築上郡八屋町にて長逝した旨當地輸入組合宛入電があつた、享年八十七才

あす(七月六日)

▲螢火管制器具施設檢査、午後七時—十時、驛前、和泉町、西二條派出所管內
▲同、義和路派出所管內
▲試作協和婦人服展、三中井
▲三木弘書伯展、公會堂
▲柔道對拳鬪試合、午後七時公會堂

今晩の主なる演藝放送

▲八・〇〇映畫劇「婚約三羽烏」(東京)佐野周二外大ぜい▲八・四〇ヴァイオリン獨奏(東京)西川滿枝▲九・〇〇浪曲名作ぞろひ(東京)常磐津千東勢太夫外▲一〇・〇〇五一曲合奏「殘月」名和啓童外

高級スタンドバー
ロータリー
ダイヤ街(西村洋行東隣)
電話③二八三〇
名實共に全滿一
連日超滿員を厚く御禮申上げます不行屆の點は平に御容赦下さいませ
今や街の人氣最高潮!!
獨逸生ビール
カールスベルグ生ビール
(獨專發賣)
其他各國洋酒を多數取揃へて居ります優秀なるバーテンダーと設備の完備品質の優良價格の低廉はキット御氣に召しかと存じます散策の徒然にお立寄下さいませ
新京名物

お中元に……
三中井の商品券
……二圓以上御調製……
京城 釜山 大邱 平壤 元山 大田 群山 木浦 光州 咸興 興南 清津 晉州
共通 本支店

應入院分娩…派出婦派遣
川尻產婆
電話三・二一五一番
新京・北安南胡同忠靈塔前

會葬御禮
夫 中野寛廣
親族 中野金次郎
同 小澤啓學
姉 中野久
料理店組合長 井下郁也

貸家(二階建)
場所 興安大路三二七號裏通り水道タンク下
間取 階上八疊二間便所炊事場階下六疊二間、二疊一間、便所、風呂炊事場、地下室煖房室石炭庫約四坪
設備 溫水煖房、電話付
吉野町二丁目六番地 筒井洋行 電話③五〇四七番

店員募集
二十歲前後の商業に經驗有る者希望者は自筆履歷書携帶本人來談有られ度し保證人を要す
世帶道具店 勉強堂 吉野町一丁目(銀座キネマ前)

退店廣告
通稱 金本一郎 本名(金鳳煥)
右之者今般都合に依り退店仕り候間爾今弊店とは一切關係無之候條此段謹告仕候
吉野町一丁目 世帶道具店 勉強堂 電(3)五五四二

貸家
場所 特別市安達街四二九
間取 八疊、六疊土間十坪半 店舖向
設備 蒸氣暖房、便所、風呂、炊事場付
家賃 一ヶ月金七十圓
電話③二一一六番

代理店變更御通知
安田生命保險株式會社新京代理店
新京日本橋通十六番地 合資會社 阿川組
新代理店 宇野常吉 振替口座新京一三七七番 電話(3)五五五〇番
舊代理店 正隆銀行新京支店

處分品賣却
カフェー、喫茶店向營業用什器、器具、其他
一、椅子、ソフアー、ボックス、テーブル、數十組
一、レヂスター 一台
一、冷藏庫 數個
一、衝立 數個
一、天井乘下扇風機 三十六吋 二台
一、大電燈用グローブ(金具附) 七個
一、直線ネオン 約千尺(色種々)
一、バアー用品、什器、營業權共
一、大型照明燈 一個
一、喫茶用品 一切多數
一、洋食皿 一切多數
一、壓用大鏡 十數枚(三尺巾長サ六尺)
一、電氣蓄音機 二台
一、コーヒー沸(八升入) 一個
一、赤洋食用鍋 各種數個(オデン用赤鍋)
一、噴霧器 一台
一、煙草陳列用硝子ケース中型一個(組立)
右之品即時相談に應ず一個一個分割にて現金で即賣す
新京日本橋通り三〇
新京金融組合
電話③二、一二七番 ③五、七六一番 ③五、二〇一番

"目擊者" 七日夜帝キネ 有料試寫會

帝都キネマでは八日よりRKO作品「目擊者」を封切るがこれに先立つて七日夜閉館直後より有料試寫會を開催する

「目擊者」はマクスウェル・アンダーソン作の舞臺劇の映畫化で、主演者は舞臺と同じくバージェス・メレディス、マーゴ、エドウワルド・チアネリーの三人、脚色にはアンソニー・ヴエラーが擔り監督にはアルフレッド・サンテスが擔つてゐる、助演者はエドワード・エリス、ポール・ギルフオイル等で、或る殺人事件の眞相を知る目擊者を探す三人の男と、追求の手を逃れやうとするその目擊者の對立を中心に展げられる暗黒街の爭鬪劇、ギャング映畫として多くの知的要素を備へてゐることに、新しく異色ある樣相を誇つてゐる作品、夏枯れと共に最近的に優れたもの丶揚らない洋畫プロの中でこれは推賞に値ひするものであらう、日本字幕八卷

新興京都に 台詞監督 現る

「吉田御殿」並びに「南風薩摩歌」の名作を世上に贈り、各撮影所に於て見られない力強い活氣を呈してゐる新興では今度より以上に映畫製作の能力を擧げる爲各撮影所で未だ試みてゐないダイヤログ・デレクター（台詞監督）を新に置くことになつた、今迄は監督が全部演出の任に當りその困難なる台詞の訂正に如何に惱まされ、又製作上の能力を支障してゐた台詞の練習こそ謂はば撮影進行上のガンと云ふ可きであつた、處が「南風薩摩歌」の監督牛原氏は此處にダイヤログ・デレクターの設置案を永田所長に進言した所長も此の名案に二言なしで新興京都では早速設置することとなつた

このダイヤログ・デレクターは台詞のみを專門に點檢する監督であつて、つまり今迄の監督の仕事が分業される譯である、ここに於て吾國各撮影所もこの新案に對し双手を擧げて賛成し各々設置するであらうが、これこそトーキー映畫が生んだ新職業ではないか

小兒科專門 太田医院 新京神社南横 電③3839

「シュヴァリエの流行つ兒」

「我等の仲間」「巨人ゴーレム」と今年度に於て既に二本のヒットを出してゐるデュヴィヴィエ監督か、人氣者モーリス・シュヴァリエの歸佛第一回主演として製作した「シュヴァリエの流行兒」が秋のトップ・シーズンに備へて、東和商事へ到着した、之は從來の派手で陽氣なシュヴァリエ映畫と異つて、下町つ兒シュヴァリエが見た人生の侘びしさを描いたもので、所謂「今日の男」を皮肉つた涙の喜劇であり、助演者は、劇壇の名女優エルヴィル・ポペスコ、「禁男の家」のジョゼット・デイ、「にんじん」のロベール・リナン少年、「女だけの都」のアレルム老といふ堂々たる顔ぶれで、脚本はデュヴィヴィエとシャルル・スパークの外に「商船テナシチー」のヴィルドラックが加はつてゐる、シュヴァリエ映畫中の最高傑作といふ折紙をつけられた逸品である

ウファア「黒薔薇」 ハアウエイ、フリッチ 久々の顔合せ

映畫に於ける日獨親善の波にのつてウファ映畫新作の選定は東和商事によつて、愼重に計畫されてゐたが、遂に三七三八年中のスペシャル約五十本から、一粒よりの傑作を十作品だけ選び、秋のシーズンから提供することになつたが先づ、そのトップを、久し振りで獨乙へ歸つたリリアン・ハアヴェイが、ウイリイ・フリッチと顔を合はせた大作「黒薔薇」が飾り、近く東和商事へ到着する、これは大戰前の疲瀾の首府ワルソーを背景にしたロマンスと戰ひの豪華な音樂篇で、監督は「ブロンドの夢」の腕利きポウル・マルチン、「ジャン・ダーク」の名優ウイリ・ビルゲルが共演してゐる

その道の猛者と言つてもこれは自稱でなく萬人ともに認めるであらう事は仙人掌子太鼓判を押して證明するところのさる歷々が一夕歡樂の宴を催して正に宴酣なる頃▲「特急あじあの御入京」との一聲にへたのは、座中某氏の甚だ凝つた取計らひで、藝妓にあらず、女給にあらず、ダンサーにあらず▲とにかく特急あじあの如き（ファンの解釋にまかせるデス）女性ぢやない麗人二人、瑠璃子さんに千惠子さん▼一座は俄然豫想通り別格な雰圍氣を釀し出して大いにはずんだ事は言ふまでもないが▼仙人掌子不幸にして此の上り下り兩あじあ麗人の始發驛を聞き忘れてしまつた

雜音

帝都キネマ再映洋畫プロ、日曜日は仲々の入りを見せて終日滿員の賑ひをみせた、近頃珍らしい現象と言へるが、これは二番ものとは言へ强力プロの吸引力である▼次週は二日程再映ものを挾んで八日から「Gメン映畫大會」に入るが、「目擊者」は有料試寫會を催す由、久方振りで内容のあるものが揚つたと言へやう、ものがものだけに之に對する觀客層は廣汎に亘るであらう▼コロムビアの「失はれた地平線」は月末になるらしい

▽▽幸福の素顔△△

松竹大船、賣出しの佐野周二と高峰三枝子の共演する映畫で深田修造の監督作品である科學者としての使命のために恩師との間に新學說を爭ふ青年學徒が、胸を病む恩師の一人娘を知つて戀に陷つたが、不圖した誤解から恩師は教へ子に對して論爭の敵としてより肉親の敵として憎しみを覺えるやうになつた、恩師にはある秘密があつたからだ――といふ猪股勝人原作脚色の珍らしい題材、助演者として藤野秀夫、飯田蝶子、奈良眞養、笠智衆等老巧遥いところに森川まさみ、南部耕作等新進の助演がある、渡邊鐡二の撮影、長春座八日封切、寫眞は高峰と佐野

競馬第六日成績

△第三競馬（一、八〇〇米、六頭） 1國都（二分五〇秒）2防長3南天、配當一單一七圓二〇、複1九圓七〇2一三圓七〇、搖彩1三三五圓一〇2八一圓二〇、等外二五圓四〇

△第四競馬（二、〇〇〇米、三頭） 1若月（三分七秒）2朝日優3滿鮮、配當一單一五圓二〇、搖彩二六〇圓二〇、等外三二圓五〇

△第五競馬（二、〇〇〇米、四頭） 1堅城（三分二秒一）2八二3櫻川、配當一單一一圓四〇、搖彩三二六圓四〇、等外二七圓二〇

△第六競馬（一、八〇〇米、九頭） 1太公（二分四三秒二）2玉吹雪3精養軒、配當一單二一圓三〇、複1九圓八〇2一二圓五〇3九圓六〇、搖彩1一六四圓八〇2三三二圓八〇3一六六圓四〇、等外六九圓三〇

△第七競馬（二、二〇〇米、三頭） 1大昌（三分三秒）2哈克綠3金大勇、配當一單一一圓二〇、搖彩四三五圓一〇、等外五四圓五〇

△第八競馬（二、二〇〇米、三頭） 1千代駒（三分一六秒一）2公武3有田、配當一單一一圓七〇、搖彩四〇九圓六〇、等外五一圓二〇

△第九競馬（一、八〇〇米、八頭） 1菊勇（二分三八秒四）2双葉3山砲、配當一單二九圓二〇、複1一〇圓九〇2一五圓3七圓九〇、搖彩1一、三四四圓2三八四圓3一、九二圓、等外九六圓

△第十競馬（一、八〇〇米、五頭） 1鵜光（二分一九秒三）2金勇3哈克登、配當一單一四圓三〇、複1五圓九〇2五圓八〇、搖彩1五一二圓2一二八圓、等外五三圓三〇

△第十一競馬（二、二〇〇米、四頭） 1金大川（三分一一秒）2大江戸3盤龍、配當一〇圓五〇、搖彩四二六圓六〇、等外三五圓五〇

△第十二競馬（二、〇〇〇米、五頭） 1甘王（二分五〇秒四）2英飛3新松綠、配當1單九圓八〇、複1五圓九〇2六圓二〇、搖彩1四八三圓八〇2一二〇圓九〇、等外五〇圓四〇

△第十三競馬（二、〇〇〇米、五頭） 1早雲（二分四九秒三）2海星3新泉、配當1單一三圓八〇、複1七圓七〇2八圓八〇、搖彩1四六五圓九〇2一一六圓四〇、等外四八圓五〇

火曜 甲午 友引 建 室宿　舊七 五月 廿六 八日

●一白の人 自分の才能を內に藏して餘り差出ぬがよし 乙と申と戌が吉
●二黒の人 成功の域に進み入るべき日起業開店移轉吉 辛と戌と壬が吉
●三碧の人 難儀苦勞は免れ難し退くが安全又病厄注意 乙と內と壬が吉
●四綠の人 努力も無駄となる日普請造作開業等控へよ 乙と丙と癸が吉
●五黄の人 難局に遭遇するも之を切拔くる策謀を有す 庚と辛と戌が吉
●六白の人 陰德を施し目上目下に親交深ければ吉なり 丁と庚と壬が吉
●七赤の人 隆運の日にて希望計畫は成る起業普請亦吉 辛と亥と壬が吉
●八白の人 百事完成を告ぐる日勢に乘れば後々に惡し 庚と辛と壬が吉
●九紫の人 何事も七分の成功にて滿足すべき日病注意 乙と未と辛が吉

高等受驗科講習開始
其の他各種受驗科開講
右六月十五日より授業開始
本館は今回大連錢鈔信託跡に教室を設置し學科並に精神訓育に重きを置き、多年の經驗により責任を以て指導す尚ほ高等受驗科生と在連學生の寄宿に就て相談に應す
申込所 事務所 大連市磐城町四七 教室 大連市愛宕町三九
螢窓學館 電話②一二八四番

佃煮、漬物、海產乾物
和洋酒、飲料水其他
寮、食堂、旅館、其他御營業者各位には特に勉强御相談に應じ申候
㊄ 五幸商會卸部 新京特別市大經路八三號 電話（2）一七一五番

眼疾トラホーム專門藥
ヲフタール 一號、二號、三號 各號揃て居ます
壹個にても配達は迅速に致します
東亞號藥房 電（3）六五二二・三三六四・六六〇七・二五二六番

綠醫院 ホームドクター 住吉勝也
長春大街三〇二護國般若寺筋向 電②一九一六番

松竹トーキー水上日本に贈る清水宏監督得意の大船調近代明朗スポーツ篇
君よ高らかに歌へ
オリンピックの覇者豊田滿主演
近衛敏明・小林十九二・高峰三枝子・武田喜郎 三宅邦子・坪內美子・突貫小僧・爆彈小僧 共演
松竹トーキー京都超特作 二川文太郎監督作品
伊勢登小判
阪東好太郎・飯塚敏子主演
阪東橘之助・高堂國典・志賀靖郎・嵐妻四郎・坪井哲・柳さく子 共演
大江戸の闇を戰慄の渦中に落し込んだ一世の大盜入墨の伊三郎が若き日の感傷を織る異色篇
日延べ續映!! ワーナーナショナル超特作日本版
カリアンテ
ドロレス・デルリオ主演
パット・オブライエン グレンダ・ファアウレル 共演
毎日正午開映!!
松竹ナンセンス齋藤寅次郎監督
出臍の力
小倉繁・突貫小僧主演
六日七日公開
料金三十錢
長春座

非常時日本國民來れ（歡迎飛入）此の壯擧を見落す勿れ
柔道對拳鬪
國際決死的大試合
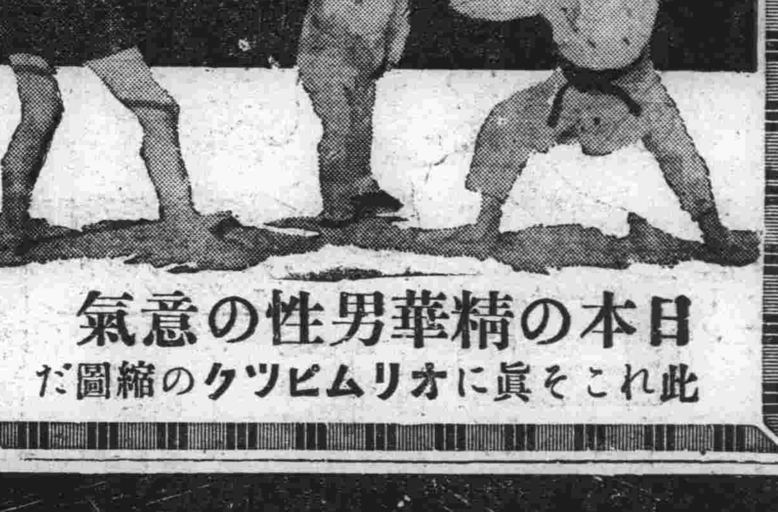
日本の精華男性の意氣
此れこそ眞にオリムピツクの縮圖だ
日本柔道軍 福井選手 笠島選手 但島選手 神田選手 津崎選手 大野選手 風間選手
外人拳鬪家 チヨンソン氏 ハチソン氏 ベツカー氏 オストン氏 ジヤツキング氏 マリー氏
會費 一般一圓
愈よ明六日より 毎夕七時試合開始
於 記念公會堂
主催 國際柔拳聯盟

納涼獵奇映畫の週間？

怪人マブゼ博士
獨逸ネロ社特作……ルドルフ・クライン・ロッゲ……オットー・ウエルニッケ主演
♥マブゼは果して如何なる目的で恐怖をぶちまくのか？ 姿なきマブゼの指令が闇を走ると又もや某化學工場は爆破され
た・戰慄と恐怖に對しても・探偵長ロオマンは敢然ぶつかつて行く・マブゼ果して人類の敵か？ 味方か？ 敵とすれば
世界の惡よりも恐ろしき敵であろ？

三映社提供
獰猛無類大蛇の爭鬪映畫
喰ふか？喰れるか？
暗黒アフリカの奥地に住む世界無双獰猛なる大蛇が未曾有の猛獸亂鬪グロの交錯

米セリアル映畫社特作
ジヤングルの怪奇映畫
ゾロック
ウイリアム・ボイド主演
肌がぞく〳〵して、その不氣味さに壓倒される伸長機にかけられた哀れな土人、惡逆なゾロックの手が把手にかゝると電氣が火花を散らして鞭て土人はスク〳〵と伸ばされてゆく!! 恐ろしき一瞬!

戰慄・恐怖・海底の獸映畫
海底の暴君
深海凡ゆる魔獸を征服する海底の暴君とは何か？ 何人も知り得なかつた海底の神秘の扉が今皆樣の眼前に開かれます

30セン
六七日 開日
南部キネマ

滿洲國の棉花栽培 一元的統制企圖
この方面にも農事組合を活用

滿洲國に於ける棉花栽培事業は滿洲產業開發上重要部局をなし、且つ日本纖維工業とは密接不可分の關係を有するので從來滿洲國政府では滿洲棉花協會及び滿洲棉花公司をして棉花國策を勵行せしめてゐたが今後政府は更に日滿纖維資源の確保上急速に事業發展を計るため本事業を國營とし政府の完全なる一元的統制下に置き更に滿洲棉花協會を實業部に接收し近く新設される農事組合をして棉花栽培事業を合理的に遂行せしめ棉花國策の完璧を期する

六月下旬に於ける 新京商況概要
新京商工會議所調査に據る

六月下旬に於ける商況概要は次の如くであつた

大豆

引續き仕手薄く旬初二十一日立會は當限六圓四十五錢、七月限六圓四十九錢と三錢、六錢方下放れて寄付、强保合、二十二日當限六圓五十一錢、七月限六圓五十四錢と强調裡に寄付いたが仕手薄に嫌氣投あり各限共十錢、八錢方下押をかけ當限六圓三十五錢五厘七月限六圓四十一錢と各限共旬中の最安値に奔落、後場四五錢方引戾し。二十四日前場內地期米の强調に各限共七、八錢方反撥したが、後場與地筋の賣浴せに又復五錢乃至七錢方反落、二十五日歐洲向成約の報を入れて當限五十錢、七月限五十二錢五厘と上伸、跡內地期米、粕の軟調を映して漸落、日曜休會に入り、二十八日各限共保合裡に立會ひ內地粕の强調を眺めて邦商の買進に漸騰强調、二十九日當限六圓五十四錢五厘と旬中の最高値に寄付、六圓五十三錢にて大引大納、七月限續騰六圓六十四錢五厘と旬中最高値に奔騰、跡賣物續出に軟化、六圓三十錢で大引越月した

高粱

氣配軟弱で旬初當限三圓三十錢、七月限三圓四十錢と、寄付各限廿五錢方低落して旬中最安値を示現し與地筋の買戾しに二十三日まで小市の漸騰を辿り、二十四日大豆の昂騰に追隨して當限三圓三十五錢七月限三圓五十錢と旬中の最高値に昂騰保合、二十六日投物あり人氣軟化前場各限共三錢方下放れて寄付保合、休會明二十八日當限三圓三十錢と寄付三十一錢で大引納會七月限三圓四十五錢と寄付保合裡に大引越月した

麥粉

商內引續き閑散問屋筋は當座買ひに終始し、實需筋は高値警戒に買ひ進まず僅かに小口引合弗々のみにて市況閑散、相場は原料小麥の低落も製品にひゞかず、保合せ商狀裡に越月した

旬末在荷推定數量は十五萬袋で前旬に比し五萬袋減少した旬中操業したのは日東製粉のみで他は休業した

白米

前旬に引續き市況閑散、相場依然釘付狀態のまゝ越月した因に邦商側手持約二、二二〇キロトン、滿商筋二、三〇〇キロトン、鮮商側三六〇キロトン

麻袋

本旬に入り高値警戒に引合減少し、相場は旬初大連相場に追隨して靑一錢方低落したが旬央に入り產地强調を入れて鐵五厘方上伸、一般見送り商狀裡に越月した

木材

木材の出廻り引續き順調、商內亦活溌を呈した、相場は特殊用材たる鹽地、胡桃が五錢方昂騰したのを除き他品は保合の儘越月した

建築材料

本旬に入り天候不順にして土建工事進捗せず、需要一服商狀となり、相場は內地市場の軟調を入れて鋼材類は一齊に低落、先行軟調裡に越月した

綿糸布

旬初秋需思惑買氣擡頭、各品併せて約三俵の手合せ有り商盛を見たが、月末に至り產地の市況、爲替緩和の噂とマバラ筋の投物で相場低落を來し買手總見送りを呈した、未だ秋需の手當も不足で材料待形勢觀望裡に越月した

紙類

前旬に引續き商內閑散を極め相場も古新聞紙が四〇錢方昂騰したのみ、他品はいづれも保合のまま越月した、尙旬中滿鐵線新京到着數量は二七三キロトンで前旬に比し一一〇キロトンの減少を示した

砂糖

大連方面の在荷減少益々甚しく輸入糖は引續き昂騰したが滿糖は反對に二十錢方の低落を示し、商內は夏枯氣分濃厚にして閑散裡に推移した

鮮果

西瓜を除く他品は賣行不良にして、相場はバナナ、梨が品薄の爲夫々一圓、五十錢方昂騰、西瓜は內地物の新入荷增加して一圓方低落、他品は保合のまま越月した、尙本旬に入り滿人向杏、杏子、櫻桃等入荷激增し總入荷量の過半を占めた

旬中驛到着數量、夏蜜柑三〇瓲、バナナ四七キロトン、西瓜三一キロトン、其他二四四キロトン合計三五二キロトンで前旬に比し八一キロトンを增加した

海產物

邦人向鮮魚は月末に入り市況稍閑散を呈したが、滿人向黄華魚、太刀魚は鹽魚共引續き賣行良好にして背後地向荷動も約四六瓲に達した

鹽鯖、昆布は依然賣行不振にして入荷皆無であつたが相場は品薄の爲鹽鯖二十錢方昂騰した

旬中驛到着數量は二八八キロトンにして前旬に比し五八キロトンを減少した

新京取引所 前週取引週報

混保大豆 先物 週初二十八日六月限六圓四十四錢、七月限六圓五十錢と保合裡に立會つたが、納會を控えて賣方の買埋め旺盛なのに、內地市況の好調もあつて二十九日六月限は五圓五十三錢と强調裡に納會を告げた跡夏枯れ氣配は依然濃厚で商內は閑散を免れなかつたが、市況は內外共に好調で神戶豆粕五圓三十錢台乘せの奔騰、大阪期米は三十四圓台突破市俄古小麥は一弗三十仙台肉迫と四圍の狀勢良好なのに、偶々滿ソ國境形勢不穩の報もあつて相場はヂリ高く週末三日七月限六圓七十三錢と週初の安値より二十錢方の高値を示現して强調裡に越週した、尙ほ三日十月限新甫六圓九錢で發會した

	高値 圓	安値 圓	出來高
六月限	六、五三五	六、四四〇	九六車
七月限	六、七三〇	六、五〇〇	五四二車
十月限	六、一〇五	六、〇九〇	五車

本週總出來高 六四五車　一日平均 一七〇車
現物出來不申

高粱 週初二十八日六月限三圓三十錢、三十一錢、七月限三圓四十五錢で乘替を見たのみで跡出來不申に推移し、六月限は其儘納會を告げ、七月限は週末三日三圓四十四錢にて越週した

	高値 圓	安値 圓	出來高
六月限	三、三一〇	三、三〇〇	九車
七月限	三、四五〇	三、四四〇	九車

本週總出來高 一八車　一日平均 三車
現物出來不申

洋服は 丁子屋で
新京老松町四
株式會社 滿洲丁子屋
洋服部 電③5861番

州內附屬地銀行令 施行特例局令

關東州及南滿洲鐵道附屬地銀行令第二條の規定に依る銀行の特例に關する件

昭和十二年七月一日 局令第六十二號

第一條 關東州及南滿洲鐵道附屬地銀行令第二條の營業者は昭和十二年八月三十一日迄に滿洲國駐劄特命全權大使の許可を受くるに非ざれば其の業務（兼業を除く）を繼續することを得ず

前項の許可に付ては大使は特に必要なる制限を附することあるべし

第二條 前條の規定に依り許可を受けんとする者は許可申請書に營業者又は代表者署名し左の事項を記載したる書類を添附して昭和十二年七月三十一日迄に之を大使に提出すべし

一、商號並に本店及支店其の他の營業所の位置
二、資本金又は出資金
三、業務の種類
四、業務（兼業を除く）を開始したる時期
五、許可申請前日に於ける日計表
六、許可申請の際現に存する取引の性質を知るに足る書面
七、最終の財產目錄、貸借對照表及損益計算書
八、其の他參考となるべき事項

前項各號の外法人又は法人に準ずべき社團に在りては定款又は之に準ずべき書面並に株主又は出資者の氏名若は商號及其の持株數又は出資金額を記載したる書面、個人に在りては履歷書及資產負債調書を添附すべし

第三條 第一條の規定に依り許可を受けたる營業者の營業（兼業を除く）を承繼せんとする者は大使の許可を受くべし

前項の場合に於ては前條の規定に準じ許可申請書を大使に提出すべし

第四條 第一條又は前條の規定に依り許可を受けたる營業者（以下營業者と稱す）は左の場合に於ては大使の認可を受くべし

一 商號を變更せんとするとき
二 代表者又は出資者を變更せんとするとき
三 資本金又は出資金を變更せんとするとき
四 支店其の他の營業所を設置せんとするとき
五 本店其の他の營業所の位置を變更せんとするとき
六 新に他の業務を爲さんとするとき
七 業務（兼業を除く）を廢止せんとするとき
八 營業（兼業を除く）を讓渡せんとするとき

前項の場合に於ては認可申請書に事由を具して之を大使に提出すべし

第五條 營業者は營業年度每に業務報告書を附屬雛形に準じ作成して之を大使に提出すべし

前項の營業年度は一月より六月迄及七月より十二月迄とす

第六條 營業者は左の場合に於ては遲滯なく其の事由を具して之を大使に屆出づべし

一 支拂の停止を爲したるとき
二 第四條の規定に依り認可を受けたる事項を實行したるとき
三 兼業を廢止したるとき
四 支店其の他營業所を廢止したるとき

第七條 大使は何時にても營業者をして其の業務に關し報告を爲さしめ又は帳簿書類を提出せしむることあるべし

第八條 大使は何時にても部下の官吏に命じて營業者の業務及財產の狀況を檢査せしむることあるべし

第九條 大使は營業者の業務又は財產の狀況に依り必要と認むるときは其業務（兼業を除く）の停止又は財產の供託を命じ其の他必要なる命令を爲すことあるべし

第十條 營業者が法令若は大使の命令に違反し又は公益を害すべき行爲を爲したるときは大使は其の業務（兼業を除く）の停止若は代表者の改任を命じ又は第一條の規定に依る許可を取消すことあるべし

第十一條 大使は業務（兼業を除く）の停止を命ぜられたる營業者に對し其の整理の狀況に依り必要と認むるときは第一條の規定に依る許可を取消すことあるべし

第十二條 本令に依り大使に提出すべき書類は關東州に在りては民政署長、南滿洲鐵道附屬地に在りては警察署長を經由することを要す

但し第七條の規定に依り提出を命ぜられたる書類及第八條の規定に依る檢査に關する書類は此の限に在らず

第十三條 左の場合に於ては營業主又は代表者を一年以下の懲役若は禁錮、二百圓以下の罰金又は拘留若は科料に處す

一 第一條第一項又は第三條第一項の規定に依る許可を受けずして業務（兼業を除く）を繼續し又は第一條第二項の規定に依り大使の附したる制限に違反したるとき
二 業務報告書に不實の記載を爲し官廳を欺罔したるとき
三 本令に依る檢査に際し書類帳簿の隱蔽、不實の申立其の他の方法に依り檢査を妨げたるとき
四 第四條乃至第六條の規定に違反したるとき
五 第七條の規定に依り大使に提出すべき書類の提出を怠り之に記載すべき事項を記載せず又は之に不實の記載を爲したるとき
六 第九條又は第十條の規定に依り大使の爲したる命令に違反したるとき

附 則

本令は公布の日より之を施行す

土建ニュース

決定工事

▲大連埠頭構內第二〇二號倉庫電灯配線改築工事 ●大連鐵道事務所
落札 一千百圓 共榮商會
一、一六九、〇〇 野口電氣
（右は見積金額に於ては野口電氣が少額なれど豫算に大差あり施工困難で共榮商會に落札す）

▲滿鐵本社第二分館エレベーター新設に伴ふ電氣設備新設工事
落札 四百六十一圓三十五錢 弘電社
五三九、〇〇 野口電氣

▲南滿工專電氣科實驗室新築に伴ふ電氣設備新設其他工事
示談 一千四百二十一圓二十五錢 共榮商會

▲大石橋獨身社宅新築煖房給排水其他裝置工事 ●滿鐵地方部
右近々入札

▲大官町二人社宅浴場新築工事 ●撫順炭鑛
落札 三千百圓 田中組
三、二一〇、〇〇 伊賀原組
三、二五八、四〇 神田組

▲中央氣象無線發信所廳舍新設電氣工事 ●營繕需品局
落札 一千四百二十圓 中和電機
一、四四九、〇〇 丸十電機
一、四五〇、〇〇 植村電氣
同 大同電氣
棄權 義昌無線

▲間島省公署新營外一廳工事
示談 十八萬三千圓 松本組
第二回最低 一八八、〇〇〇、〇〇 右同
一九五、〇〇〇、〇〇 戶田組
一八八、四〇〇、〇〇 大倉組
一九〇、〇〇〇、〇〇 大林組
二〇四、〇〇〇、〇〇 福昌公司
第一回最低 二〇八、〇〇〇、〇〇 松本組
右同

▲長春大街本道舗裝及側溝築造工事 ●市公署
落札 二萬一千八十五圓 池內市川組
二一、六八〇、〇〇 松浦組
二二、九五五、〇〇 市瀨工務所
二三、二〇三、六〇 日本舗道
二五、六二三、六〇 長谷川工務所
三三、五四四、〇〇 京城土木

▲公主嶺農事試驗所農具改良試驗所機器据付工事 ●滿鐵新京支社
示談 一千三百二十六圓六十三錢 日滿放熱器
第二回入札 一、四〇〇、〇〇 右同
一、三六〇、〇〇 勝本商會
第一回入札 一、六〇〇、〇〇 日滿放熱
一、七〇〇、〇〇 勝本商會

▲新京醫院第七號病棟其他塗裝補修工事
豫特 一千二百六十圓九十五錢 龜岡塗裝店

▲新京醫院本館其他塗裝補修工事
豫特 一千四百二十一圓七十錢 天野商店

▲新京敷島高等女學校寄宿舍汽罐煙道改造工事
示談 八百五十二圓七十五錢 松澤商會

第一回	第二回	
一、〇四〇、〇〇	九四〇、〇〇	勝本商會
一、〇三〇、〇〇	九六〇、〇〇	阿川商會
一、〇六〇、〇〇	九二〇、〇〇	松澤商會
一、一四〇、〇〇	一、〇二〇、〇〇	

予告工事

▲四平街專賣公署廳舍新築其他 ●營繕需品局 杉山製作所
開札 七月七日 午前九時

決定工事

▲四平街驛構內旅客ホーム增設其他工事 ●鐵道事務所
示談 六千六十八圓五十二錢 岡組
六、〇八〇、〇〇 右同
六、一四〇、〇〇 榊谷組
六、三五〇、〇〇 金井組
六、六八〇、〇〇 錢高組

▲吉林市公署廳舍追加增設工事 ●市公署
落札 二千四百七十八圓 齋藤工務所
二、五三〇、〇〇 吉林清水組
二、六四〇、〇〇 大二公司
二、六六七、〇〇 倉地組
二、八五八、〇〇 大高組

▲五常榆樹線高家橋梁災害復舊工事
落札 三千九百七十圓 新京阿川組
四、三五〇、〇〇 大信洋行
五、九四〇、〇〇 大內組
六、〇〇〇、〇〇 大成組
六、一八〇、〇〇 長谷川工務所

▲泉水屯及後溫屯ポンプ所宿舍新築工事 ●關東州廳
落札 二千六百五十圓 中島組

商況欄 （七月五日前場）

海外經濟電報

倫敦金塊 七磅〇志六片〇〇〇
紐育金塊 —休會—
同銀塊 —休會—
倫敦銀塊 一九片八分七
同先限 一九片一六分一五
墨貨銀塊 五一留比一六分二
スチール株 —休會—
アナゴンダ株 —休會—

▲市俄古小麥
七月限 一弗二五仙四分三
九月限 一弗二七仙八分一
十二月限 一弗二八仙八分五

▲紐育棉花
現物 一二仙四九
七月限 一二仙〇一
十月限 一一仙九九
十二月限 一一仙九八
一月限 一一仙九七
三月限 一二仙〇三
五月限 一二仙〇六

▲印棉
ブローチ 二一〇留比
オームラ 二〇五留比

▲カルカッタ麻袋
ベンゴール 一七五留比
靑筋 二三留比一六分二
鐵筋 二二留比一六分七

英米爲替 四弗九四仙五〇
日米爲替 二八弗七七仙
米支爲替 二九弗八〇仙
日英爲替 一志二片三分二
英支爲替 一志二片三分二五
日印爲替 七七留比八分三

金銀市況

●上海標金 二四〇、四〇
本寄 —
歩 —

爲替相場

▲上海爲替
日本向 第一回 賣 一〇三、一二五 買 一〇三、三七五
▲倫敦向 第一回 賣買 一志二片 六四分三 一六分七
▲紐育向 第一回 賣買 二九弗 三二分三 四分三

▲阪神日米爲替 賣 二八弗一六分一 買 二八弗四分三
▲阪神日英爲替 賣 一志二片一六分一 買 一志二片三二分三

▲滿洲中銀爲替
上海向 九六弗五〇仙
天津向 九六弗五〇仙
紐育向 二八弗四分三
倫敦向 一志二片

各地株式市況

▲東京株式（短期） 寄付 大引
	寄付	大引
東新	[illegible]	[illegible]
新東	[illegible]	[illegible]
新鐘	[illegible]	[illegible]
日產	[illegible]	[illegible]
日窒	[illegible]	[illegible]
滿鐵新	[illegible]	[illegible]
大新	[illegible]	[illegible]

▲大阪株式（短期）
	寄付	大引
新東	[illegible]	[illegible]
日鐵新	[illegible]	[illegible]
鐘新	[illegible]	[illegible]
紡新	[illegible]	[illegible]
大新	[illegible]	[illegible]

▲大連株式（短期）
	寄付	大引
大新	[illegible]	[illegible]
新東	[illegible]	[illegible]
鐘新	[illegible]	[illegible]
日產	[illegible]	[illegible]
日電	[illegible]	[illegible]

▲奉天株式（短期）
	寄付	大引
五品	[illegible]	[illegible]
豆新	[illegible]	[illegible]
東鐵新	[illegible]	[illegible]
滿新	[illegible]	[illegible]
同產新	[illegible]	[illegible]
日新	[illegible]	[illegible]
鐘新	[illegible]	[illegible]
日	[illegible]	[illegible]
滿取	[illegible]	[illegible]
東新	[illegible]	[illegible]
大產	[illegible]	[illegible]
日品	[illegible]	[illegible]
五新	[illegible]	[illegible]
豆毛	[illegible]	[illegible]
鐘先	[illegible]	[illegible]
紡鐵	[illegible]	[illegible]
優新	[illegible]	[illegible]
滿甲	[illegible]	[illegible]
同乙	[illegible]	[illegible]
電拓	[illegible]	[illegible]
同斯	[illegible]	[illegible]
東斯	[illegible]	[illegible]
瓦斯	[illegible]	[illegible]
電業	[illegible]	[illegible]

各地商品市況

▲大阪棉糸
	寄付	大引
七月限	[illegible]	[illegible]
八月限	[illegible]	[illegible]
九月限	[illegible]	[illegible]
十月限	[illegible]	[illegible]
十一月限	[illegible]	[illegible]
十二月限	[illegible]	[illegible]
一月限	[illegible]	[illegible]

▲大阪棉花
	寄付	大引
當限	[illegible]	[illegible]
先限	[illegible]	[illegible]

▲大阪人絹
	寄付	大引
當限	[illegible]	[illegible]
先限	[illegible]	[illegible]

各地特產市況

▲新京 現物（一石値段）
	寄引	出來高
大豆	—	—
高粱	—	—
小豆	—	—

▲大連
	寄付	大引
玉蜀黍 先物	—	—
●大豆 七月限	[illegible]	[illegible]
八月限	[illegible]	[illegible]
九月限	[illegible]	[illegible]
十月限	[illegible]	[illegible]
●高粱 七月限	[illegible]	[illegible]
八月限	—	—
●大豆 袋入 七月限	[illegible]	[illegible]
八月限	[illegible]	[illegible]
九月限	[illegible]	[illegible]
十月限	[illegible]	[illegible]
十一月限	[illegible]	[illegible]
三等限	[illegible]	[illegible]
●豆粕 現物	[illegible]	[illegible]
七月限	[illegible]	[illegible]
八月限	[illegible]	[illegible]
九月限	[illegible]	[illegible]
十月限	[illegible]	[illegible]
●豆油 現物	[illegible]	[illegible]
七月限	[illegible]	[illegible]
八月限	[illegible]	[illegible]
九月限	[illegible]	[illegible]

電業貸家案內
◇日出町二丁目一二家賃約三六圓二室住宅向アパート・家主森本電話③三八〇三
◇吉野町一丁目一九・二家賃約二五圓二室住宅向・家主原田又次郎電話③三〇八六
◇錦町三丁目第一錦ビル家賃約六五圓二室・家主第一錦ビル電話③五七四八
電業相談所

キネマ座 電⑥六四六五番
七月五日まで 階下70錢 階上80錢

吉田御殿	10.00	1.50	5.40 9.30
東日大每ニュース マンガ大會	12.00	3.50	7.40
青空士官	12.20	4.10	8.00
マンガ大會	1.30	5.20	9.10

帝都キネマ 電2一四〇五
七月三日より五日迄 入場料 階下 五十錢

隊長ブリーバ		2.05	6.42
朝日世界ニュース	11.0	3.37	8.14
妻と女秘書	11.14	3.51	8.28
ロビンフッドの復讐	12.46	5.17	9.54

長春座
一日より五日まで 階下・五十錢

大船書報		3.36	7.20
奴かがみ山	12.05	3.49	7.33
カリアンテ	1.06	4.50	8.31
戀人の日課	2.31	6.15	10.00

岸本チエーン映画御案內

豐樂劇場 五日より七日まで 階下 三十錢

惡夢		1.45	6.15
モロッコ		3.00	7.30
踊るブロードウェイ	12.10	4.30	9.10 10.45終

新京キネマ 一日より七日まで 階下 六十錢

ダンシング・レデイ		1.41	6.12
眞實一路 前篇		3.02	7.33
宮本武藏	12.10	4.41	9.12 10.40終

朝日座 三日より六日まで 階下 三十錢

かさね物語		3.04	6.53
小夜衣草紙	12.00	3.38	7.27
四谷怪談	1.19	5.08	8.57 10.38終

新京キネマ
サービス ガール募集 二十歲前後の方本人來談
新京キネマ

來演 尺八界の奇才 福田蘭童
河東田敏子・ミミー宮島
尺八吹奏と唄唱とタップダンス
豐樂劇場

五日公開・階下三十せん
・七日まで三日間限・
踊るブロードウェイ
ジヤツク・ベニイ エリノア・パウエル 主演
▲ウイリアム・ポーエル…マーナ・ロイ主演 惡夢
▲マレーネ・デイトリツヒ ゲーリイ・クーパー主演 モロッコ
メトロが誇る絢爛無双・超百萬弗レヴュー巨豪篇
東寶・洋畫 新京封切場
岸本チエーン 豐樂劇場 電②一四四五

銷夏に捧ぐる日活三大傑作
料金 20ゼン
・早朝割引十二時入場の方・正午より三十錢申受けます・
六日七日 二日間
躍進日活 優秀洋畫

高橋是清自傳 日活多摩川特作前篇
岡讓二・山本嘉一主演
大城龍太郎・鳥羽・高勢・高津愛子共演
東の伊達男
嫁入り前の娘達
瀧花久子・花柳小菊・原みち子・戸田春子
澤村貞子・美川かつみ・橘公子・和歌浦小浪
岸本チエーン 新京キネマ 電話③二〇六八番

女髮結職人至急入用
希望者は來談の事 尙弟子入用
ダイヤ街一つ家の隣 よしや美容院

犬の附屬品入荷
是非御用命下さい
笠三町 タケヤ靴店 （電）話五二三六三

豫告
喫茶部開設
大方各位の御薦めに依り近日中に純喫茶部を開設致します開店の上は何卒倍舊の御引立願ます
中央通十三 ヤマト屋
洋酒、各國煙草 和洋菓子
ボーイ入用本人來談

大正九年十二月十四日 第三種郵便物認可

新京日日新聞

朝刊 【本紙朝夕刊十二頁】

本紙定價 一部五錢 一ヶ月壹圓 郵税一ヶ月拾五錢 廣告料金 特別 一行 壹圓五拾錢 一行 貳圓五拾錢

發行所 新京永樂町四ノ一 新京日日新聞社 電話 編輯局專用(3)三三二〇 營業局專用(3)三三〇五

發行人 十河榮忠 編輯人 松本勇 印刷人 水越內之介

島級 淸酒 滿洲櫻

乾岔子島事件を通して ブ元帥逮捕確實視さる
麾下將校多數も投獄か

【齊々哈爾國通】スターリン政權に對し隱然一敵國を形成する極東地方の實力者ブリユッヘル元帥の最近の動靜は、ソ聯政府の鎖國主義により容易に窺知し得なかつたが今次の乾岔子島事件を通じ同元帥が麾下直系將校多數と共に逮捕投獄せられたとの報道が相當の確實性をもつて傳へられてゐる、同元帥はトハチエフスキー元帥等赤軍將星の軍法會議に判士として臨み、六月十六日モスクワ發ハバロフスクに向つたものであるが、其後奇怪にも消息を絶ち、乾岔子、金阿穆河兩島不法占據、水路封鎖其他ソ聯極東軍事行動は、國境警備軍司令官チヨルヌイショフ少將が直接責任者として極東軍の指揮に當つてゐると言はれ、同元帥の監禁說がこの間の消息を裏書するものと言はれる【寫眞はブリユッヘル元帥】

タス通信社長投獄か

【哈爾濱國通】パリよりの確報によれば、タス通信社々長ドレッキー氏は罷免の上投獄されたといはれ、また一說には自殺したとも傳へられる、なほ目下モスクワにある極東軍司令官ブリユッヘル將軍は嚴重なる監視を受けてをり近々何等かの處分を受けるものとみられる

乾岔子 金阿穆河兩島は滿領
その歷史的有力材料

【東京國通】滿ソ國境黑龍江の紛爭はソ聯側の撤退開始によつて一先づ平靜に歸したが、乾岔子、金阿穆河兩島は、曩に日滿側より再三表明せるところによつても滿洲國領であることは明白なる事實であるがさらになほわが主張を裏書すべき左の有力なる材料がある、

即ち

一、一九〇八年および一九一八年のロシヤ政府作成にかゝる航路地圖では北方に記入あるに反し、同島南方には航路の記入が無い、同地圖中にはまた乾岔子島北方水道に航路の記入はあるが、南水道には補助航路標識の記入があるのみである

一、一九二二年には白系露人が赤軍に逐はれ、金阿穆河島に根據地を置き對岸の赤軍を攻擊せんとしたが、その時ソ聯側は支那側の黑河道尹に對し支那領である金阿穆河島に反ソ聯國體である白系露人の根據を許すことは不都合であるとなし、至急討伐方を公文書をもつて申入れた事實がある、黑河道尹は權力をもつてこの白系露人國體を解散せしめたが、當時支那側は實力がなかつたのでその後は何時の間にかソ聯が金阿穆河島を占據し滿洲住民を追放したゝめに兩國の紛議を起した事實がある

一、一九〇六年にロシア政府作成の地圖には金阿穆河島の南北兩側に國境線が記入されてあるが、國境線が二本ある筈はなく全くでたらめであり、かゝるものを根據とするソ聯側の主張には眞面目に相手になれないとしてゐる

兩陛下 葉山御用邸へ 行幸啓

【東京國通】天皇皇后兩陛下には葉山御用邸へ五日行幸啓あらせられた、この日天皇陛下には御通常禮裝、皇后陛下には御洋裝にて松平宮相、百武侍從長、宇佐美武官長、廣幡皇后宮大夫、竹屋女官長以下を從へさせられ略式自動車鹵簿にて午前十時三十五分宮城御出門、兩陛下には御氣色麗はしく同十時四十五分嚴肅なる奉送の裡に列車はホームを離れ同十一時四十五分逗子驛御到着御恙なく葉山御用邸へ向はせられた、なほ天皇陛下には來る二十五日の特別議會開院式前に還幸、議會中は宮中にて御政務をみそなはせられる御豫定と承る

滿洲國漁業取締法 きのふ閣議通過
九月頃より實施豫定

滿洲國における漁業の保護監督については法的規定が無いため實際行政上の手段として慣行漁業については業態を屆出でしめ、新規漁業については許可を受けしめる等の方法をとつて來たが、これでは充分の保護監督をなし得ないので漁業取締法を制定しこれが達成を期することゝなり法文の作成を急いでゐたが、いよいよ成案を得たので五日の國務院會議を通過、更に參議府會議を經て來週中に公布、九月頃より實施されることゝなつた、右取締法は滿洲國には漁業權設定に關して諸般の條件整はないため取敢へず取締法によつて許可制を施くものであるが、諸般の條件整ふとゝもに漁業法に改めて漁業權を設立することゝなる豫定である、取締法の內容左の如くである

△許可主義 水產資源保護及び漁業秩序維持の立場から許可漁業を指定し、これについては操業數及び漁場、漁期、漁法、漁獲物等を制限する

△屆出制度 指定許可漁業以外は自由であるわけだが、これについても漁業監督上その變遷推移を知悉し置く必要があるので、その業態を定期的に監督官廳に屆出でしめる

△其他保護監督 右に依る保護監督のほか漁業に際して使用する有害物に關し、又魚類に對する有害物の水面流入投棄、ならびに魚類の棲息蕃殖を阻害する諸施設に關し夫々制限をあたへる

△訴願 取締法に依て行ふ處分によつて當業者の蒙る不利益を救濟する爲處分に對し不服あるものは訴願し得る規定を設けてゐる

藥劑師法制定
九月一日より實施

醫業に從事する醫師、齒科醫師に關しては既に夫々基本法令の公布があつたが、藥業と唇齒輔車の關係にある藥業に對し民生部衞生司ではその資格ならびに業務の範圍等を新たに規定し、現行の援用法規の不備缺陷を除去すべく藥劑師法の立案を進めつゝあつたが、この程法制處の手を經て五日の閣議に法案を上程可決したので十二日の參議府會議の諮詢を經た上來る十五日公布九月一日實施の運びとなつた、同法は全文十六ヶ條より成り藥劑師たる者は主管部大臣の認許を要し、官公立藥學校又は主管部大臣の指定せる私立藥學校卒業及び藥劑師考試合格者、外國の藥學校を卒業又は外國に於て藥劑師の認許を受けたる者なる事を要し、業務範圍は藥劑師にあらざれば販賣又は調劑をなす事を嚴禁し、更に違反したる者に對する罰則を規定してゐる

藥品法制定
九月一日實施

疾病の治療及び豫防に藥品は不可缺の物品でこれが眞贋精粗は直ちに治療及び豫防に重大なる影響を及ぼすので、其性質及性狀に關する規準を定め同時に藥品の取扱を規定し過誤を未然に防止し以て醫業及藥業の健全なる發達を圖るべく民生司において藥品法の立案を了し、法制處の手により成案を得たので、五日の國務院會議に上提可決された、同法は全文廿七條より成り藥品の品質及性狀は藥局方藥品、藥局方外藥品及び成藥の三種に區分され

△藥局方藥品は滿洲國藥局方に記載せる藥品及滿洲國藥局方に記載なくして外國藥局方に記載せる藥品

△藥局方外藥品はいづれの藥局方にも記載なき藥品

△成藥は專ら公衆が自己の治療の爲使用する目的の爲製造した藥品と規定されてゐる藥品の取扱について虛僞誇大に廣告することを禁じ、毒藥、劇藥等は醫師、齒科醫師又は獸醫師の處方箋ある場合と藥務上必要あると認める場合以外は販賣又は授與することを禁じてゐる

なほ同法は十五日公布九月一日より實施の筈である

貴改終局の目的は 衆院の根本改革
首相の抱く希望條件

【東京國通】近衞首相の貴族院改革に對する熱意は單に口約を果たさうと言ふ消極的な態度ではなく、貴族院改革をもつて議院制度改革の第一步とし、終局においては貴族院改革の迫力をもつて衆議院の根本的改革にも迫らんとするもので、衆議院は單に選擧肅正運動を展開しても政府の自肅自戒の徹底も尙救はれ難い制度上の缺陷を藏してゐるので、是非とも根本的改革を斷行したいとしてゐる、しかして近衞首相の衆議院改革に對する根本的精神は選擧法改正案中心で投票方法、選擧區改正、定員減等の改革を希望してゐるが、その骨子は大體左の如きものであると言はれてゐる

△定員減 議員の素質向上には現在の定員を減少することが必要で、貴族院の定員を減少するのも將來衆議院の定員を減少せしめる前提條件としてゐると言はれる大體の目標は三百名程度にしたいと言ふ

△選擧區改正 現在の小選擧區制度を改正して府、縣單位の大選擧法を妥當としてゐるが、一部には國會と地方議會の審議範圍を合理化することによつて全國を一選擧區となすべしとの進言もあり、首相の意向は未だ正確に決つてゐない

△投票方法 先づ比例代表制が問題になるが、これには種々の方式があり首相としても最も頭を惱ましてゐる點である

熱河採金事業開發に 近く會社を設立
熱河鑛山股份有限公司と名稱

滿洲國政府では熱河における採金事業開發のため新たに採金會社を設立することゝなり準備を進めてゐたが、準備なり會社設立要綱案が五日の國務院會議を通過、いよいよ近く會社設立の運びに至つた、右會社は熱河鑛山股份有限公司と稱し、資本金百萬圓（內大滿採金會社現物出資二十萬圓、滿洲國、三井各四十萬圓、半額拂込）の普通法人で經營には三井が當る筈である、右公司の事業は先づ本年九月頃まで調査を行つた上採鑛に移り、實際の採金事業は三年餘の後となる豫定であるが、實際の事業開始に際しては公司は相當の增資を行ふ筈である公司の事業は採金事業を主とするが、附屬的に鉛、亞鉛等の產出をも行ふはずである

國境地帶平靜へ
沈沒砲艇監視兵殘留するのみ
各水路は既に通ず

【齊々哈爾國通】乾岔子、金阿穆河兩島を不法占據せるソ聯國境警備隊員は既に兩島を撤收ノーヴオペトロフスキーに引上げを完了したと傳へられてゐるが、五日朝某機關着確報によれば、乾岔子島には未だ監視兵數名殘留し沈沒砲艦を監視してゐる模樣である しかして滿洲國船舶一隻は既に乾岔子島北側水道を通過、黑河に到着してをり、ボヤルコワ水道其他各水路の封鎖防材施設もとりはらはれた模樣で、一時風雲急を傳へたアムール國境地帶は再び平靜に復しつゝあるといはれる

アムール艦隊一部 ゼーヤ港へ

【齊々哈爾國通】ノーヴオペトロフスキーに集結を完了したアムール艦隊の一部砲艦七隻は、四日夕刻同地發黑龍江を遡航根據地ゼーヤ港に向つたと傳へられる、從つてノーヴオペトロフスキーにはなほ艦艇廿數隻が碇泊してゐる譯である

司法警察官の職務範圍に關する勅令

司法部では刑事訴訟法第二百十六條により、勅令をもつて森林、鐵道その他の事項につき司法警察官吏の職務を行ふべき者およびその職務の範圍を指定し得るやう規定してゐるので同法施行に伴ひ林野、監獄における犯罪等について司法警察官吏の職務を行ふものとその範圍を定める必要上これが勅令案作成中のところ五日の國務院會議で決定、參議府の諮詢を經て十五日頃公布することゝなつた

武部總長東上

武部關東局總長は全面的治外法權撤廢問題に關する現地の具體案がこの程決定したので、同案及び過般來提出中の關東局豫算問題につき日本關係官廳と打合の爲め六日午後九時四十五分新京發大連經由東上することに決定した

社大黨で中央政治學校開設

【東京國通】躍進社會大衆黨では卅七名の代議士を出した後はすつかり人材拂底この次に來るもの〻養成こそ第一とあつて、今度中央政治學校を開設し麻生書記長を校長先生に第一回は八月十日から十日間東京で開かれるが、講師は全部本部役員で

一、一年以上の黨歷を有する若い中堅分子を府縣支部から二名宛入學せしめ

一、授業料は一人一圓

一、科目は立黨精神、日本資本主義發達史、日本社會運動史

等で、十日間就學の上は嚴格な卒業試驗を行ひ、合格者には黨本部役員候補生の稱號及卒業證書、卒業徽章を授與すると言ふことになつた

大分縣知事 白松篤樹 文官分限令第一條第一項第一號により休職を命ず（各通）

地方長官異動 正式發令

【東京國通】地方長官異動は六日の閣議で決定上奏御裁可を仰ぎ、七日正式に發令されることゝなつたが、異動範圍は部長級より新たに知事に榮轉する藤原內務省會計課長、相川朝鮮總督府外事課長、栗屋兵庫縣總務、小山岩手縣經濟の兩部長の四氏が左の通り任命されるほか左記諸縣の地方長官が異動されることになつた

▲榮進

內務大臣官房會計課長 藤原孝夫
任山梨縣知事
兵庫縣總務部長 栗屋仙吉
任大分縣知事
岩手縣經濟部長 小山知一
任佐賀縣知事
朝鮮總督府外事課長 相川勝六
任宮崎縣知事

▲異動

岡山縣知事 多久安信
福島縣知事 伊藤武彥
群馬縣知事 君島淸吉
山梨縣知事 土屋正三
宮崎縣知事 三島誠也
佐賀縣知事 古川靜夫
（以上勇退および休職）
千葉縣知事 石原雅二郎
愛媛縣知事 大場鑑次郞
依願免本官（各通）
奈良縣知事 一戶二郎

國境視察を終へ 山本代議士南下

元農林大臣、代議士山本悌二郎氏は約十日間に亘つて佳木斯、牡丹江、東寧、ハルビン、滿洲里、海拉爾、大黑河と殆ど飛行機ばかりで東滿、北滿國境の視察をなし、天候の都合で豫定を變更して五日午後二時着あじあで岡少將同道ハルビン經由、黑河から來京、同三十分發奉天に直行したが國境を視た同氏は驛頭で左の如く感想を述べた

新京から北は飛行機を成るたけ利用して出來るだけ國境を多く視たが各地で軍官民といはず凡ゆる人が涙ぐましい程に活動してゐる樣子を目のあたりに見て始めて本當の國境の緊張味を痛感した、これ等の情況を銀座あたりでカフェーだ、ダンスホールだと遊び廻るものに見せたいものだ、丁度ハイラルで今回の滿ソ國境の砲事件を聽きチチハルで最後の情報を聽いたが大體落ちついたそうで結構だ……何？政友會の誰かゞ鳩山の外遊前に總裁を決めるやうに爆彈案を提唱したつて？そうだらう、當然政友會の內容も何とか改革しなければならぬ破目になつてゐるのがその現はれの一つだらう、政友會といはず、政黨も、官僚も、中央政府もいづれも口にこそ出さないが現狀維持派と現狀革正派の二大思想に分れてゐるのは事實で、何れが勝利を博するかは面白い問題である、特別議會前までには自分も東京へかへるから早速その方の仕事もしなければならぬだらう

なほ同氏は五日奉天へ、六日は承德へ行きそれから北支に廻り殷汝耕氏とも面會して十日福岡着續いて台灣視察に赴き二十日前後に東京へかへる豫定である

安圖縣治安隊の戰歿勇士に慰問金贈呈

國防婦人會首都支部では去る四月廿四日安圖縣馬鞍山附近で匪賊三百と交戰壯烈な戰死をとげた安圖縣治安隊李道善少校以下十七名の滿軍將士の遺族に對し銃後の女性として滿腔の謝意と同情とをさゝぐるため、會員間に檄を飛ばし慰問金募集中であつたが、このほど零細な金が百九十一圓六十錢に達したので、役員が新京地區警備司令部に出頭右の傳達方を依賴した、警備司令部でもこの國防婦女會員の篤行に非常に感激、厚く謝辭を述ぶるところあつた

鈴木大陸科學院長七日來京

大陸科學院長鈴木梅太郎氏は七日海路大連着、同日午後六時廿分新京着の豫定である

人事往來

▲水谷秀雄氏（宮城縣會議員）五日來京向陽ホテル
▲野村萬作氏（同）同
▲小野寺爬助氏（同）同
▲樺澤啓之助氏（同）同
▲和泉辰治氏（同）同
▲吉田順平氏（同）同
▲入野田猛氏（同）同
▲淺野喜代治氏（官吏）同
▲植木鐵夫氏（同）同
▲內藤十郎氏（滿洲製粉）同 都ホテル
▲鳥越道廣氏（淺野物產）同
▲酒井孝融氏（土木業）同
▲鷲山義直氏（淺野物產）同
▲島田常雄氏（會社員）同 中央ホテル
▲吉田末吉氏（商業）同
▲橋萬壽夫氏（木材會社）同

航空往來

▲安部孝良氏（官吏）五日新義州へ
▲上野正刀氏（會社員）同奉天へ

閑話

日本に於ける床しい年中行事の一つ七夕祭は七月七日の夜行はれる▼この行事は頗るロマンチツクな傳說から來てゐる▼即ち天の川の西岸にある織女星と東岸にある牽牛星とが一年に一度相逢ふといふので下界の人々が二星に種々の供物を捧げて願ひごとをする行事である▼祭の思想は支那から傳來したもので支那の起原は約三千年前の周初の頃から行はれた▼日本では餘程古くから行はれたものらしくその年代は詳かでないが▼平安朝時代からその夜若い人達は思ふことを梶の葉に書いて捧げると思ふことが叶ふといふ思想を構成▼それがずつと江戶時代に傳つて庭を淸め茅萱の葉を敷いて瓜茄子など供へ▼若竹に短冊を垂れて立てたり相當盛大に行はれたが▼維新から明治大正と移るに從つて其行事は次第に淋びれて來たが▼最近東京では日本風俗研究會が指導のもとに年中行事の一つとして再び盛大に向ひつゝあることは結構なことである▼滿洲に於てもこうした床しい行事を興すことは一つには母國を偲び一には無味乾燥な生活に潤ひを持たせることゝもなるので大いに推奬したい

淸酒之精華 松竹梅 ニリットル壜詰 金六圓 灘 松竹梅酒造釀 新京 西村洋行扱

SANRISE 品質聲價天下一 朝日乾電池 電池ランプに携帶電燈に

內科、外科、小兒科 產科、婦人科、性病科 至誠堂醫院 醫學士 田中淸美 （新京東三條通領事館側） 電話（3）五六〇六番

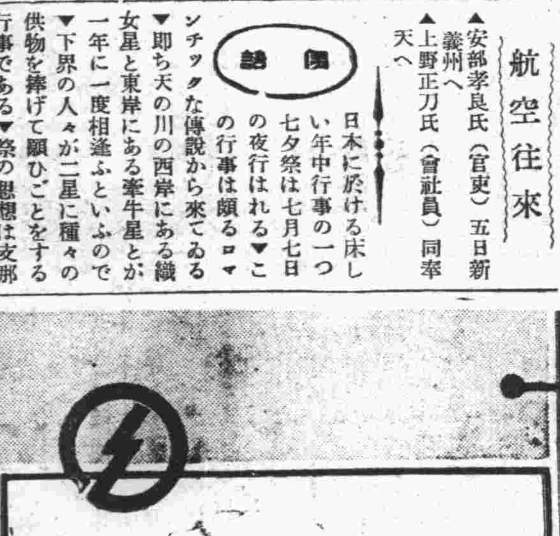

電業の店 電話(3)6511

景品付電氣器具 中元賣出し 贈つて重寶受けて便利 中元の御贈答には電氣器具!! 七月五日より 七月十五日まで

公債 債券 高價買入 祝町三丁目（興銀橫） 彩票代賣處 泰正號 電話③二六四四番 商品券の賣買も致します精々御利用下さい

聲の寫眞 レコード吹込 皆樣御自慢の喉を 御子達の可愛らしき聲を 記念として永久に殘す すべての音聲を 今直ぐレコードへ…… 三中井に吹込室設備 四階樂器部へ御申付下さい

理研アルマイトレコード 東洋蓄音機 滿洲代理店 和近洋行錄音機部 新京羽衣町一丁目 電三―三四五一番 出張吹込いたします

社説

佛國政變を顧みる 經濟的難局との關聯

一

本年一月下旬、フランスでは二分から四分への利上げ政策を行つた。二月には國防充實四ヶ年計畫を發表し、三月には巨大な國防公債の募集を行ひ、これらは何れもフランにとつての惡材料であつた。三月に至つて金政策に變更が行はれたがそれはフランの補強策に外ならなかつた。しかしその效果も見るべきものなく、四月上旬には再びフランの危機が來た。この時は、株式の暴落、損失決濟資金の流入があつて一時救はれた。しかしなほ貿易入超の增大、財政難、政治的、社會的不安などフランを不安にする材料は相つづいた。つひにかゝる材料が累積してブルム內閣を倒すに至つたのである。

二

一月に發表された本年度の豫算では、通常豫算だけで四十六億フラン近くの歲入不足であつた。これに特別會計に屬する軍事費、公共事業費、鐵道缺損が加算されねばならない。それで對英公債を除いても三百六十億フランの赤字と計算された。このうち公債で八十億フランを埋め、公共事業費の六十億フランを削り鐵道收入の增加を書き入れても二百億フランくらゐは借りねばならぬ勘定であつた。斯くて公共事業費を削り、金政策に變更を與へて資産階級の意を迎へやうとしたが、これは內閣の背景をなす左翼の反對する所であつた。一方、昨年來取り來つた四十時間勞働制、賃銀値上等の社會的立法は生産費をたかめ、産業界に不安を呼んでゐた。資金の回流が困難となり、貿易は惡化した。本年初四ヶ月間の貿易尻は六十二億フランの入超でこれは昨年同期の入超の二倍に近かつた。物價騰貴率も著しく、輸出の發展を困難とした。

三

ブルム內閣が難局克服のために企圖したのは、藏相に一般信用擁護に關する緊急命令發布の權限を與へる、投機的な資本輸出に對して銀行オペレーションを管理する、多額收入者の所得稅引上げ、郵稅、鐵道稅の引上げ等を行つて歲入增加をはかることであつた。これに對して、政府案は大衆課稅を含むとして左派が反對した。一方上院では金融全權法案和協案を壓倒的多數で否決し、こゝにブルム內閣は總辭職、後繼內閣はショータン氏によつて組織されるに至つた。ブルム內閣の方針は要するに反資本家的であると認められたのであらう。上院は議會の權能を擁護することを言ひ分としたが、その代案なるものは資本家本位であつたのである。後をうけたショータン內閣がいかなる方策に出るか一應注目していいであらう

第二次滿洲里會議 本月末續開されん
外蒙側代表派遣を通告

第二次滿洲里會議は外蒙代表の視察參加のため一時延期の已むなきに至つてゐるが、五日外蒙側より本月廿日ウランバートル發滿洲里に向け代表派遣方を通告し來つた、よつて豫定通りに行けば今月末には續開の運びに至るものとみられる、滿洲國外務局では五日午前筒井政務處長を中心に三日滿洲里より歸任せる矢野參事官以下滿洲國側代表部の報告を聽取したが、十日東京より歸任する豫定の大橋外務局長官の登廳を待つてさらにわが方の對策を協議する豫定である

板垣中將等に 敍勳

【東京國通】長き邊りでは五日陸、海軍武官二百三名に對し敍勳の御沙汰あり、板垣中將に對しては左の如く勳一等に敍せられた

第五師團長 陸軍中將 從四位勳二等功三級 板垣征四郎
敍勳一等授瑞寶章

外相の抱懷する 擧國協力外交方針
政黨側全幅の支持

【東京國通】廣田外相は內外の情勢に鑑み就任當初より擧國協力外交の確立を企圖し、近衛首相とも

協議 の結果陸、海軍部は勿論貴、衆兩院各政黨をはじめ全國民的一致の支援をもとめることに決し自らその衝に當つて來たが、すでに今日迄に小川鄕太郎(民)松野鶴平(政)および中野正剛(東方)各氏と懇談、着々その實を擧げるに至つた

すなはち廣田外相の抱懷する擧國協力外交は

一、國內政情の變化により外交國策を變更せしめざること
一、對外外交機能を歸一强力化せしめること
一、外交政策を國內政爭の具に供せざること

の三點に重心を置き、國民外交の根幹を强化せんとするもので、これが實現をみるまでは對ソ、對支兩國々交を樞軸とするわが外交政策は實質的に當分變化なきものとしてゐる、右の方針に對し、前記三氏も全幅的に支持する旨を表明したので、廣田外相は更に近く淸瀨一郞氏(國同)とも會見する豫定であるが、具體的な政策協議、議會における連絡等については今後方針を樹てる筈である、而して政黨方面でも黨としての態度方針を決定する筈であるが

擧國 の形式、協力の手段等については檢討を要するものとみられてゐる

閣議決定事項

五日の國務院會議における決定事項左の如し

一、藥劑師法
一、藥品法
一、漁業取締法
一、司法警察官吏の職務を行ふべき者及びその職務の範圍に關する件
一、康德四年投資特別會計第二準備金支出の件

滿洲、北支、南洋へ 學徒研究團
本年も三百六十名を派遣

【東京國通】財團法人學徒至誠會主催の滿洲、北支、南洋への三學徒研究團派遣は、昭和八年以來本年をもつて滿洲北支五回、南洋三回の輝ける回數を重ね效果も大いにあがり、全國大學および專門學校學徒の夏の一大壯擧として各方面から絕贊を博してゐるが今夏もつぎの如く三百六十名の學徒を海外に派り、はるかに母國の姿を仰ぎ眞に日本靑年たるの矜持と幸福を體得せしめることゝなつた

△滿洲團 團長早大理工學部長工學博士山本忠興氏、參加學生約三百名、十六日午後五時十五分東京發渡滿、滿洲里、大黑河、綏芬河の三方面に分れ國防最前線にある皇軍を慰問する

△北支團 團長農業大學教授農學博士住江金之、參加學生約卅名、十八日午後十時東京發天津、山海關、北平、通縣、張家口、濟南、曲阜、博山各地を踏査する

△南洋團 團長慈惠醫大教授醫學博士中村愷男、參加學生約卅名、十二日午前八時卅七分東京發正午橫濱出帆、サイパン、テニアン、ヤップ、パラオ經由南洋委任統治諸島を踏査、邦人活躍の狀況を視察する

陸軍豫算は 九億三千萬圓程度
不足額は通常議會に提出

【東京國通】陸軍省では明年度豫算に關し既に再三豫算省議を開き審議した結果既定經費の增加、滿洲事件費繼續年度割等の增加によつて、本年度豫算七億二千八百萬圓に比して、すくなくとも二億圓の增加は免れず、總額九億三千萬圓程度に上るものと見られてゐるが、これには物價騰貴に伴ふ見積は含まれてゐないので、過日の閣議決定に基き陸軍當局としては諸經費の節約に努る方針であるが、資材その他物價騰貴により既定經費ではどうしても賄ひ得ざる虞れがある、しかもそれが爲軍備充實計畫の遂行に支障を來すが如きことがあつてはならぬので、物價騰貴による不足額は本年度、明年度共追加豫算を以て通常議會に提出する事になる樣である

協和會々務職員 第二次銓衡試驗 十八日執行

協和會中央本部で募集した會務職員は應募者千三百名につき銓衡中であつたが、內三百二十五名が第一次銓衡で殘り來る十八日體格、口頭の第二次銓衡試驗を新築協和會館で執行することゝなつた、この結果更に第三次銓衡の口頭、筆記試驗を行ふ筈である

日米陸上に
米選手十五名來朝

【ミルオーキイ三日發國通】八月廿八、九兩日東京で擧行される日米陸上競技大會への米國選手は三日全米大會終了後銓衡した結果左の如く十五選手を決定、監督は一昨年滿洲遠征軍の監督としてチーム統率に經驗深きチャールス・ハンターが選任された、決定した遠征軍は古豪、新銳を交へセフトン、メドウス、アルブリトンと三人の世界記錄保持者を擁してゐる、棒高跳のセフトン、メドウス兩君は今度の日米戰でベルリン大會を再現すべく八百米のウッドラフ走高跳のアルブリトン、全米二百米の優勝者ワイヤース・ハウザーの三黑人は日本陸上界へ充分の滿足を齎すであらう、其他走幅跳のキング、砲丸投のレーノルゼ、障碍のムーア等の優秀選手、三段跳のブラウン、障碍のトルミッチ槍投のライツ等の新銳が加はり、米國としてはまさに最上級のチームといへる

監督……チャールス・ハンター
短距離及び障碍 ジャック・ワイヤース・ハウザー アレン・トルミッチ ボブ・ヤング トーマス・ムーア
中長距離……ジョン・ウッドラフ チャールス・フェンスケ フロイド・ロチナー
跳躍……ウイリアム・セフトン アール・メドウス ダウイド・アルブリトン カーミット・キング ビリー・ブラウン
投擲……ジェームス・レーノルズ アービング・フォルワーシュミ ウーリアム・ライツ

ＦＩＳ大會に 四選手派遣決定

【東京國通】オリンピック冬季競技に備へる全日本スキー聯盟では四日から神田ＹＭＣＡで全國代表委員會を開催、全國から十團體六十名出席、各團體の提案を審議せる結果オリンピック對策として國內選手の强化をはかるため明年一月距離、飛躍、滑降、廻轉に各一名の世界的一流選手を招聘(費用は大部分大藏男負擔)するほか我選手の海外派遣も敢行することゝし、明年二月ラハッテ(フィンランド)のＦ・Ｉ・Ｓ(國際スキー聯盟)大會に伊黑正次(北大出)、菊池富三(明大)、スイスのＦ・Ｉ・Ｓ大會に次井長(赤倉)、藤山加造(明大)の四名を派遣に決定、四選手を明年一月ヘルシンキのＦＩＳ總會に出席する大野精七博士に同行せしめることゝなつた、また國際選手養成委員會を新たに構成して一路强化養進することゝなつた

血を血で洗ふ ソ聯の黨爭醜史(上)
政敵に無慈悲をモットー

クレムリンの大獄事件……政敵に對するスターリン氏のクーデターは、觀點を一歩外して考へれば、ソ聯の各分野を通じて反スターリン熱が、如何に旺盛にみなぎつてゐたかを立證するものだと云へやう

ソ聯 廿年の歷史を振返つてみると、ソ聯が如何に言葉巧みに革命の成功を謳歌し、宣傳してもこれまで幾度となく繰返された黨同伐異の醜史を抹殺する事は出來ない、換言すればレーニン氏の新經濟政策が提唱された一九二一年の共産黨大會以來、ソ聯の幹部派は常にトロッキー派とルイコフ、ブハーリン派の左右兩翼からの二つの政敵―二つの反幹部派運動の挑戰に挾擊され、その度每に大量の銃殺や追放處分が反對派に加へられ、他方レーニン直系分子に對するスターリン派の執拗なる排擊が行はれ、政情に常にたゞならぬ不穩狀態を彷徨してゐた

△ソ聯の黨爭醜史

一九二一年レーニン氏の新經濟政策に對し敢然眞向から反對したのはトロッキー、コロンタイ女史等の左翼共産主義者であつたが、レーニン氏は彼等の主張を押切つて自己の新政策に邁進したが、こゝにトロッキズムを標榜する一派が生れソ聯共産黨に分裂の兆を持込んだ、やがてレーニン氏が病に臥する直前から、レーニン氏とスターリン氏との間に相當深刻なトラブルが釀し出された、此紛爭はレーニン氏の感情をひどく害したものゝ如く、レーニン氏はスターリン氏を「野卑にして狹量なる人物」と罵倒してゐる

この 頃からレーニン直系分子に對するスターリン氏の排擊は企圖されてゐたらしい

レーニン氏が病床に臥すやソ聯政治はジノヴイエフ、カメネフ、スターリン氏の三頭政治に移されたがトロッキー氏は三頭政治の圈外に立つて猛烈な幹部派攻擊を展開し反幹部派運動を起した、當時新經濟政策を眞向から否定せるトロッキズムの純共産主義理論は勞働者官吏及び赤軍將士の間に勢力を漸次占め至る處に於て政府の政策に對する批判が行はれ、又幹部派の權力專橫が非難され、黨部の民主化と政策に對する批判の自由が要求された

こゝにおいて政府は抗命の官吏及び赤軍將士を處罰し多數を銃殺したが、トロッキー氏は中央執行委員會において反幹部派の主張を支持し三頭政治を完膚なきまでに攻擊し彼の主張は中央執行委員會に容れられて「黨制民主化」の新方針が採擇されトロッキー氏はじめその一派は一時羽振りをきかした

ところ でトロッキー派對三頭政治派の黨爭はどう展開されたかトロッキー派に主として對抗したものはジノヴイエフ氏であつた、彼はいきり立つた反幹部派動員に對しボルシェヴイキー得意の恐喝手段をもつて假借なき彈壓を加へ、新聞紙上には政府反對の論說記事を揭載することを嚴禁しかつ彼に絕對服從を誓はしめた、二十萬の勞働者を共産黨に加へこの氣勢を驅つてトロッキー派に加擔した赤軍將校、學生勞働者を片端から檢擧、陶汰し、トロッキー氏を一敗地にまみらせて陸海軍委員長、革命軍事會議々長の地位を剝奪しコウカサスに追拂つてしまつた

トロッキー氏失脚の一幕が終るとすぐに上演されたのがスターリン氏對ジノヴイエフ氏の鬪爭であつた

この 鬪爭は一九二五年のソ聯共産黨大會にスターリン氏がレーニン氏の遺策を繼いで新經濟政策を續行することを主張せるのに對し、純共産主義政策に還へるべきことをジノヴイエフ氏が主張したにはじまるその頃ジノヴイエフ氏の權勢はトロッキー一派を退けた直後であり、且つコミンテルンの首領といふ地位がものをいつて獨裁權に等しい威勢を示してゐた、彼はこの好調に乘つて一氣にスターリン氏を葬り去らんと企圖してゐたものゝ如くであつた

スターリン氏またレーニン氏なき後のソヴイエート政權の獨裁者たらんといふ野望に於てジノヴイエフ氏のそれに負けるものではない、彼は他の連中が高等政策に忙殺され或は言論の鬪爭に熱中してゐる間に腹心の黨書記四名を自己の意の通りに任命し、黨書記局に牢固なる地位を扶植すると共に一方ゲペウと密接な連絡をとる事を忘れなかつた

商況欄 (七月五日)後場

株式相場

●大連株式(短期)

銘柄	寄	引
五品	一七〇、〇〇	｜
豆新	三〇、六〇	｜
東新	一五七、一〇	｜
滿鐵	五九、一〇	｜
同新	四八、〇〇	｜
日產	八三、八〇	｜
鐘新	一六九、三〇	｜

●奉天株式(短期)

銘柄	寄	引
滿取	一三、七〇	｜
東新	一五七、八〇	｜
日產	八三、八〇	｜
鐘新	一六九、七〇	｜
五品	一七〇、一〇	｜
豆新	｜	｜
滿鐵	五九、八〇	｜
同新	｜	｜
電甲	｜	｜
滿毛	｜	｜
日晉	七三、三〇	｜

手形交換高 (五日)

三三五枚 九八五、四七七、五〇

鮮魚小賣相場 (七月五日)

品名	最高	最低
活鯛	一九二	一二〇
氷鯛	…	…
中小鯛	…	…
カスゴ	…	…
チコ鯛	…	…
チヌ鯛	…	…
アマ鯛	…	…
イセエビ	…	…
エビ	…	…
車エビ	八五	四六
ブリ	…	…
ヒラス	三六	二八
マナ	三三	二五
マス	…	…
サワラ	四六	三〇
スズキ	三六	二一
ニベ	三〇	二八
アジ	二一	一四
サバ	二一	一五
赤ムツ	…	…
アコウ	四六	…
メバル	二一	…
アブラメ	…	…
鰡	…	…
タコ	…	…
水蛸	…	…
飯蛸	…	…
數甲イカ	…	…
甲イカ	四八	四〇
小イカ	…	…
ヒラメ	四七	二九
カレイ	…	…
星カレイ	…	…
目高カレイ	…	…
連長	…	…
カナガシラ	…	…
コノシロ	…	…
コチ	一七	一三
オコゼ	…	…
キス	八〇	七〇
サヨリ	…	…
アナゴ	四六	二八
白魚	…	…
鮑	…	…
カキ	…	…
帆立貝身	三三	…
赤貝	二〇	一五
蜆貝	二〇	…
ムキミ貝	…	…
鮎	一〇	八
カニ	三三	…

(切り身相場)

品名	最高	最低
梶木	…	…
ブリ	…	…
ヒラス	七〇	五〇
サワラ	八五	六〇
ニベ	六〇	五〇
ヒラメ	九〇	六〇

天氣と氣溫

けふの天氣 南西の風晴一時曇り
日の出 前五時二分
日の入 後八時二四分
月の出 前二時四六分
月の入 後六時二八分
きのふ 最高 二八度二
氣溫 最低 一八度七

償 純金高價買入 貴金屬高價買入 横濱屋質店 東二條通り 電話③七四七〇番

中元贈答品推奬
高級酒代表 松竹梅 上品な桐化粧函(二立瓶二本入) ¥12・20
酒界之權威 黑松白鹿 二立瓶詰一本入 五・〇〇
世界に誇る代表飲料 サッポロビール 化粧函一打入四・三〇
宮內省御用酒 菊正宗 化粧箱二本入六・〇〇
新発売! 五色蘭 一升瓶詰一本入 二・〇〇
清涼飲料 リボンシトロン 三ツ矢サイダー 美麗な化粧函(一打入)二・六〇
灘代表銘酒 白鹿 一升瓶詰一本入二・九〇 冷用酒半打4.80
皆様に喜ばれる清涼飲料 果実汁 カルピス シロップ 二本入 ¥2.40
米と酒 贈るに便利 貰つて重寶な 商品券 二圓以上箱入調進
「皆様の西村」では、例年にもまして御贈答用品の充實に、配達サービスに充分の用意を整へて逸早き中元の御用命をお待ち申してをります
皆様の 西村 新京 メイヤ街 電話③2101.5453

附クンリアベーヴ 注油は一年一回
富士モートル

富士電機製造株式會社 新京出張所 中央通り三九 電(3)五八五〇・二三三〇

産科 婦人科 (分娩室、手術室、病室完備)
堀山醫院
新京蓬萊町一ノ一五 電話三・三一八〇
入院隨意 産婆派遣
主任産婆 栗原喜和

前判事
辯護士 正七位勳六等 引地寅治郞
新京朝日通五十九番地 電話(3)五九五〇番

ネオンサイン 設計製作
塗裝 裝飾 龜岡看板店
新京ダイヤ街老松町二 電話③二九四五番

TRADE MARK
MANSHUNOKIK.K.

營業品目
一般農機
牧畜用機
加工用機
副業用機
附屬動力機
滿洲農機株式會社
新京.住吉町 電話農③三二六五番
大連市連鎖街 電話局⑦二二六五番

航空技術の發達と航空工業の概況

最近、列强の目醒しい躍進

飛行機は科學の尖端を行く最新兵器である、しかしてこれを製造する技術の優劣は飛行機の性能を左右する第一要素である

元來航空工業は重工業中の機械工業の部門に屬し、就中航空用發動機製作は精密工業に屬すべきものであるが、その圓滿完全なる發達のためには單に航空工業だけの進展を期すれば可なりといふものではなく、その關聯する全工業部門の並行的進行が不可缺の要件である

例へば優秀機の「パテント」を外國から購入し、これを技術的に模作することが出來ても材料そのものに缺陷があれば同一の性能は勿論求め得られないばかりでなく、各部の龜裂または折損を生ずることが少くないのである

しかして列强の航空工業はソ聯を除いては殆ど大戰以來二十餘年の歴史を有してゐるのであつて、今日まで巨額の國家的補助によつて漸く今日の進歩を來したものである、現在わが國の航空工業は數年來重工業の劃期的發達に伴ひ大戰當時に比し目醒しい躍進振りを示してをり、且つ飛行技術の點においては世界第一と許されてゐる

いま最近における列强の技術および航空工業の概況を述べれば次の如くである

英國

英國航空技術および航空工業は空軍省内補給研究局において主宰し統制指導機關として多くの委員會を組織してゐる工業技術發展のためには科學產業委員會を設け、官民の全研究機關を運營せしむる制度をとり航空技術は航空研究委員會において統制し、これが進展を圖つてゐる

又空軍における研究機關と審議機關とを完全に分離し、前者は文官を主とし、後者は武官を主とし各々一流の權威者を集中してゐることは制度上の特徴と認むべきである

現在飛行工業としては大小を合して三十七會社あるが空軍が利用してゐるのは大製造能力を有する一流の十五會社にしてその他は戰時これを利用する程度であらう、發動機工場は十八會社であつて大規模のものは五組に過ぎない、しかしてこれ等工場の製作能力は年產四、〇〇〇—五、〇〇〇機といはれてゐる

佛國

航空省内に技術及び製造工業全般の指導に任ずる航空製造局があつて、技術及び科學研究所、製造部、契約部、各地實驗所を統轄してゐる

航空技術は昭和三—七年（一九二八—三二年）間の廣汎なる獎勵指導政策により著しく進歩し、金屬機製作技術の向上にはみるべきものがあつた殊に優秀機製作獎勵政策は後年における性能優秀なる軍用機多量生產の根柢をなしたのである、しかしながらこれがため大小製作會社が簇出して五十以上に達し、これが統制を行ふの必要に迫られ、ドナン航空相は昭和九年—十年（一九三四—三五年）に八個部に綜合して會社の强化を圖つたのであるが、なほ充分に目的を達成するに至らず、一昨年七月ブルム内閣當時軍需工業國營を行ふことによつてはじめてこの問題が解決したのであつた

ソ聯

航空工業は重工業省の統轄するところで、航空技術は昭和三年（一九二八年）まで漸く外國製に模倣する程度であつたが、第一次五ケ年計畫の遂行により急速なる進展を遂げその技術的水準は別としても製造工場は百數十に達し、さらに第二次、第三次五ケ年計畫完了の曉にはその製造能力は飛躍的進展をなすものと思はれる、從來航空技術方面においては創造的特色に乏しいやうであつたが、大規模航空技術研究機關たる中央飛行化學研究所を設置し、世界的に有名なるア・エヌ・トボレフ技師をその長官とし、多數の技術者を集中し、また技術大學を多數設立して術員の養成に努力してゐるので、その將來は刮目して睹るべきものがある

獨逸

軍用機の製作は一昨年の空軍再建以來の事實であるから列强の水準に達してゐるかどうか疑問であるが、工業技術の發達、特に民用機の製造技術より觀るとき、列强を凌駕するの日遠からざるを思はしむるものがある

しかして飛行機製作會社は大小合せて二四個であるが、特にハインケル、ユンカース、ドル、ニエーは最も大規模のものである、生產能力は米國側の觀察に從へば月製一、〇〇〇機以上で戰時二、五〇〇機に擴張し得る設備ありとしてゐる

米國

陸、海、商務各省に航空局があつて各技術關係事項を統轄し、飛行機は民間會社に註文する制度である、米國の航空工業は民間航空工業の飛躍的進展により急速なる發達を遂げ、世界に覇を唱へてゐる狀態で支那、南米諸國その他へ大量輸出を行つてゐる

飛行機會社は大小を合して八十三個あり、中マーチン、ボーイング、ベランカ、フェヤチャイルドダグラス、カーチス等はその代表的なものである、年製機數は民用機のみにても次の如くである

大正八年（一九一九年） 六六二機
昭和四年（一九二九年） 六、一九三機
昭和五年（一九三〇年） 三、四三七機（世界不況のため激減）
昭和八年（一九三三年） 一、三二四機

飛行機の輸出は大戰間歐洲列强に對し實施したのを始めとし、大正五年（一九一六年）には二六九機、昭和八年には四〇六機の多きに達した

航空技術は航空事業が殷盛となるに從ひ著しく進歩し、昭和九年（一九三四年）にはソ聯邦航空視察團が渡米して米國軍用機多數を購入し、昭和十年（一九三五年）には佛國よりも技術者が渡米し軍用機を購入する等、今や米國の製作技術は列國を完全にリードし、特に豐富なる資力をもつてする多量生產は勢ひ實驗的研究の歩を進め、逐年性能優秀なる飛行機を製作しつゝある狀況である

これを要するに列强の航空技術は各々特長を有したゞちに優劣を論ずることは困難であるが、これが進歩向上を圖るため、官民一致努力を傾注してゐることは列强ともその軌を一にしてゐる、しかし乍らこれが方法としては

一、理論、實驗共に大規模の中央研究機關を設け、技術の研究進歩を圖ると共に優秀なる技術者を養成するに努力してゐる

二、軍民需要數ならびに外國輸出の增加を圖り、多量生產、機種更新に因りまた多額の研究試作費を投じ、もつて製造會社の自發的研究を促進すること

三、研究機關と審査機關とを分離し一流の權威技術の向上を圖ること

等であつて何れも國情により適切なる方策を採用してゐる

航空工業においては製作會社の數が必ずしもその實勢を現はしてゐるものではない、また小會社を多數簇生せしめることは財政豐かでない國家にあつては却て有害無益であつて寧ろ必要最小限度の大規模の會社に限定し、これを强化する方が有利であるとされてゐる

また航空工業の製產能力を國家總動員の見地から戰時の要求に合致せしむるため民間航空の進展により飛行機の需要を促進し、戰時能力を保持せしめることが極めて重要であつて、列强が大戰後採用した航空政策の基調はこゝに存してゐるのである

因に列國空軍の優秀重爆擊機の性能を摘記すれば次表の如くである

國別	名稱	型式	材料	發動機馬力及台數	水平最大速度（粁時）	航續距離（粁）	上昇速度（粁分秒）	機關銃	爆彈搭載（瓩）	重量（瓩）全備
米國	マーチン 一三九	中單	全金	八〇〇（2）	四〇〇	四、八〇〇			[illegible]、〇〇〇	一〇、〇〇〇
同	ボーイング 二九九			一、〇〇〇（4）	[illegible]	〇、五〇〇				一五、〇〇〇
英國	フェアリー ヘンドン	單	全金	六〇〇（2）	三〇四	一、〇〇〇	四—一、三〇〇	前旋双一 後同一	一、一〇〇	八、六四九
同	ブリストル 一四三	低單		七五〇（2）	四五〇	八〇〇		尾同一		
佛國	ジレラー 四六二			九五〇（2）	四七五	三、〇〇〇		翼同二 旋同一	一、五〇〇	一、五〇〇
伊國	カポイア 五七九			八八五（2）	四三三		四—一、〇三五	旋 二	一、一〇〇	九、八〇〇
ソ聯	テーベー 五	低單	全金	八五〇（4）	三五〇	二、〇〇〇		銃 六	二、〇〇〇	

「健康朝鮮」の建設に保健所の新設を急ぐ

明年度豫算に計上の運び

【京城支局】一般國民健康を增進し體位の向上を圖るは現下の實情に鑑み將來に喫緊の要務であつてこれがため國民の保健思想を啓發し日常生活に於て常に衞生に留意せしめ衣食住その他各般の生活態樣を衞生的に改善し一面疾病豫防についても充分なる指導を行ふと共に都市及農村を通じて適當なる保健衞生の指導機關として内地には既に昨秋保健法を制定公布し保健所を各地に設けて活潑な行動を續けてゐるので總督府警務局に於ては本春來係員を内地に派遣し保健所並に所要器具機械等につき調査研究を續けてゐたが漸やく大體の成案を得たので朝鮮人にも明十三年後豫算に所要經費を計上して保健所を新設すべく諸準備を急いで居り之が實現は健康朝鮮建設上に多大の効果を齎らすものと期待されてゐる

朝鮮鐵道局 水防規定改正

【京城支局】朝鮮鐵道局では雨期を目睫に控へ本局廳舍や關係諸建物、官舍等の水害防備のため從來の水防規程に大改正を加へ新に水防規程を制定、一朝有事の場合に於ける萬端の陣容が整備された改正の要點は之れまで現場從事を主體としたものが有事の際は現場員は大多忙となり目的の活動が充分期待されぬので此の場合本局員が直接活動すべきだといふ立前でその主體を變更し各課長が水防の第一線に立つて指揮命令を下し目的の完璧を期するものである

讀者の領分

投稿歡迎 中傷不可

生ビール

（冠々）

延吉縣公署主催 南滿視察團を組織

【延吉國通】延吉縣公署では縣内一般民衆に新京をはじめ南滿洲各地の躍進する政治、經濟、產業の諸事相を認識せしめるため、今年農繁期までに協和會、ビューロー、鐵路總局と連絡して約二十名の視察團を組織して派遣することゝなつた、右視察團の視察豫定地は新京、奉天、撫順、鞍山、大連、旅順の各地である

延吉管内農作 平年作以上

【延吉國通】延吉縣公署では去る六月中旬より下旬にかけ縣產業技士三名を管内各地に派遣、農產物の作架調査を行つたが、本年度は順調なる天候に惠まれたことゝ農家經濟が次第に建直りつゝあることから本年度の收穫は昨年よりはるかに增大、各地とも平年作以上と見込まるゝに至つた

皮膚病藥

皮膚病が盛んにノサバル時季である、元來皮膚病の因たる菌虫は溫濕を好むから、いんきん、たむし、くさ、あせも等眞夏の候に殊に猖獗を極める、東京市芝區田村町東京藥院發賣の皮膚病良藥テーム水は殺菌、消毒收斂三作用並備の理想的皮膚病藥で最も簡易迅速に經濟的に凡ゆる皮膚病に偉效を奏すること全國各藥店でスバラシイ人氣で賣れてゐる

海外ニュース

學生陰語辭典

【シャトル發國通】學生の間に陰語の流行すること洋の東西を問はぬが、就中米國の學生達の間では多種多樣の言葉が流行、そのため面喰ふ人も少くない、そこで太平洋ワシントン大學總長エドワード・ラウエル博士は誰でも學生の陰語を理解出來るやうにと、この程「米國學生陰語手引き」なる一書を公表した、目下この本は飛ぶやうに賣れ、就中父兄達の註文が多いが、その中の一例を擧げるとこんなものがある

○熱妻（フイーヴアー・フラウ）……美貌の女學生
○モメント攪ハン機（セメントミクサー）……ダンス
○ロールス・ラフ（ロイスに非ず）……學生のボロ自動車
○金山（ゴールドマイン）……學園のロメオ
○冷藏機（ハニ・クーラー）……接吻

だから「アイム・テイキン・マイ・フイーヴアー・フラウトウ・フ・セメントミクサーインナ・ロールスラフ」と言へば「僕はシャンな女學生を連れて自動車でダンスに行く」といふことになる

アジアビール

愈々發賣

特選の原料
天惠の良水
完璧の設備
營養科學最高の技術

清新芳醇滋味
ビール黨絶讚の的

乞ふ御試飲を！

亞細亞麥酒株式會社

寶山洋行・石川商店

特約店 世美行・會通達・益泰長

眼に惡い
水面の反射光線

これから夏にかけて強くなつてゆく太陽光線、紫外線のからだによいことは申すまでもありませんが、これらも眼にだけは大變良くないものですから、殊に海岸や川などへ行つて釣りでもするやうな場合には、相當これに對する注意と豫防をしておかないとひどい目にあふことがあります。

眼…底…病

大體紫外線といつても、上から直射される分にはたいしたことはありませんが、いけないのは水面からの反射で、これが眼に來ると、太陽を直接見てゐるのと殆んど同じわけですから、その結果は充血くらゐですめば結構で、よく眼底病にかゝるので、眼底病とは、物を見つめる中心に變化を起すもので、一種の中心性網膜炎ですが、何か見ようと思ふもののまはりだけが見えて中心が見えないのですから、と思ふと、何もない白壁などに向ふと、そこに黒いかけが見えて來たりします。漁師などよくかかつてゐるものも多いやうですが、一ぺんかゝると治療も相當厄介ですから、最初から充分注意して戴きたいものです。

紫外線の豫防法

そこで眼に良くない紫外線の豫防法ですが、それには紫外線よけの眼鏡（ウルトラヂン）でも結構ですが、簡單には普通の眼鏡（近眼鏡でも素通しのガラスでも何でもよし）で紫外線を完全にさへぎるものパークライト・バーニッシュを筆で薄く塗るとよいのです。内側からでも外側からでもどちらからでもかまひませんが、ただムラになると物がゆがんで見えますから平に塗るやうに、淡黄色のドロドロしたものですが、一たん塗つて乾かしてしまへば相當堅いものですから、殆んど疵もつきません。で目的を達して次にその藥を落さうと云ふ場合はアルカリ液（普通の曹達を溶かした水）につければよいのですから、これは普段使つて居られる眼鏡に前日の晩あたり塗つてもよいし、或はかけてゐない方は別に素通しのものに塗つてつくつておかれるもよいでせう。

夏休みに就いて
お母さん方へお願ひ（一）

室町小學校長　荒井信行先生談

夏休みが近づいて參りました。新京では七月六日から始まり八月十二日まで三十八日間といふことになつてゐます。大連では七月二十五日頃から始まる樣です。その中間の奉天附近では大抵本月中旬頃から八月二十日頃までといふのが多い樣であります。

夏休みになると子供は

大變喜びますが、お母さん方の中には喜ばれない方がありますり。「又毎日家にブラノヽしてイタヅラされてはたまらぬ、早く學校が始まればよい」等言つて子供に叱言をおつしゃる方があるやうに思ひます。さういふ考へ違ひをしていらつしゃるお母さん方に「夏休みといふものは何のためにあるか、どういふ意味があるか」といふことをお話申上げてこの長い夏休みを子供達の爲めに有効に過させたいと思ふのであります。さて夏休みといふものは何のためにあるかと申しますと

第一には　無論暑いから

です。涼しい住宅でさへ眞夏の晝は堪えられぬ暑さに身體のやり場に困ることがあります。まして四間に五間の教室へ五十人、六十人の子供―發育盛りの子供をつめ込んだ教室で授業をするといふことは子供にとつてどんなに苦痛かといふことは判りきつたことです。

所が唯暑いからといふ理由からばかり考へますと、夏休みの期間は小學生を一番長く、中等學校、專門學校、大學と順次短くして、大學生など休暇を廢してもよいではないかと言へます。其の方が合理的でせう。所が事實は之に反して最も抵抗力の弱い小學生が一番短く中學、專門學校、大學の順に却つて休暇が長くなつてゐるといふ事が説明がつかなくなるわけであります。そこでよく考へて見ますと、夏休みは暑いから仕方なく休むといふのでなしに、夏休みでなくては出來ないこと、平素學校のある時にはしようとして出來ない生活を子供にさせるといふ、夏休みの第二意義があるのであります。では夏休みにはどんな意義があるか私の考へを述べて見ようと思ひます。第一は

子供自ら　生活のプラン

を立てさせ自ら實行し自ら反省させるによい機會であります。平生の學校の課業は殆んど先生が豫定を立てる月曜日には、火曜日、第一限、第二限にはといふやうに、家庭に歸つても尚課題や宿題といふやうに學校の延長連續で殆んど子供が自分で立案し自分の意志でやるといふ生活がないのであります。こんな生活ばかりでは徒らに依頼心自主自立の精神は養へないと思ふのであります。この意味から夏休みは努めて子供に自由な生活を與へたいと思ひます。日課は子供自らに立てさせる。小さい子供にはお母さんが相談相手となつてとにかく子供が毎日の生活の豫定を自分で立てるといふことにする。そしてこれを忠實に實行させるのであります。子供は妙なもので毎日大人に命ぜられた仕事ばかりやつてゐるとなまけたり不規律になつたりしますが、自分できめた日課やきまりは案外忠實に守るものでありますですから

休暇中の課題といふ物

についても學校側も餘程考ふべきことが多いと思ひます。今日は何、今日は何といふやうに仕事を小さく切り仕事の種類や分量まできめて與へるやうなやり方は學校の課業を家庭へ延長したことになつて私のいふ休暇の第二意義が沒却されるわけであります。

これからの
身体の動きにひと時の晝寝
卅分ぐらいが適度です

だるいときに、チョット晝寝して疲勞がなほることがある。健康で、別段だるさも感ぜぬ人は强ひて晝寝をする必要もないが、前夜眠りが足りなかつたとか、詰めて働き過ぎたやうな場合には、早く休息して

疲勞素

を除く方が健康によい。平素胃の弱い人なら晝食後三四十分を晝寝に過すことは甚だ妙である。この場合は右の胸を下にしてやすむと、ツマリ幽門部が下になるので、胃で消化したものを早く腸に送りだすので、具合がよい。健康で普通の作業をする人でもつねに潑溂たる元氣を出すために、晝寝する者もある。眼科の泰斗として知られた井上達也博士の如きは、毎日晝食後一時間づゝやすんで「僕は一日に二日分働く、それは毎日午後一時間の

休息で

午前中の疲れをすつかり癒して新しい元氣で働く結果だ」といはれた。しかし病的に眠いもの―たとへば、普通七、八時間もねて、まだねむくて仕方がないといふ樣なのはその原因を治療しなくてはならぬ。チョット働いても疲れ易い人、毎日午後非常にねむくなる人等は、大抵神經衰弱とか胃腸病呼吸器系統の病氣をもつた人であるから、暑中は特に養生して。治療に力をつくすべきである。晝寝のできない人は汗をかいたらすぐタオルで、これを拭きとつて皮膚をマッサージすることである。

晴天の

日なら冷水で、雨天の日なら反對に熱い湯でタオルをキュッとしぼり、皮膚面の汗をふきとると、快感を覺えて頭もハッキリしてくる。なほ夏うちは肌着を毎日でもとりかへて、汗ばんだものを用ひぬようにしたい。

不安か？劣等感か？
"お嫁になんか行かない"
娘ごころを何とせう！

『お嫁なんかに……ゆかないわ……』と云ふ吾子ながらほれぼれするやうに美しくなつた娘に三國一の婿がねもかなと思ふ親心にあれやこれやと候補者をすゝめても……なんかと一蹴されてしまふ。これを單なる娘心の恥しさからとのみ解釋してはいけない。

【さ】う云ふ娘心の底には意識的にかあるひは無意識的にさうした言葉を吐かせるに當然な理由があつて親自身が反省しなければならないことも少くないからです。娘心に『いやだわ』と云はせる影響としては……常に兩親の夫婦仲がわるく母が虐待されてゐる樣な事がないか？……あれば結婚生活を苦憫視する。夫婦仲は圓滿でも母の生活が家庭的にめぐまれないやうな事情はないか？母への同情は結婚を嫌ふのである。殊に娘二人きりの場合は娘の愛情が母に偏寄して女性以外に男性に愛が發展しないこともある。又親とか男兄弟のゐないため

【男】性に對する無意識的な異性愛の訓練が出來ないからであります。男性が占める社會的な優越性とか力又は傳統的な男性の强さを見て女とはつまらないものであると考へる『女性の劣等感』が男性に對する不滿反抗となつてそれが結婚を嫌はせます。男は罪惡感が强い。男はちよつとした間違い位にはくよくよしないけれども女性は常に神經過敏である。娘が無意識中に潜在する母に對する愛情、此二つの感情は父を對象とした罪惡感となり、不安を感じて結婚する勇氣がない。結婚は娘心には大きな冒險だから精神不安があつては出來ないことに

【性】教育が圓滿でなかつたなら、性的關係を嫌惡して結婚を恐怖します。そして娘さん達は經濟的に獨立をするもつと勉强したい、または明かに結婚話を嫌ふなどと意識的に或は無意識的にそして巧にあるひは拙劣に表現して談をことはる。この原因が何處にあるか？親でさへなかなか見分けるのが困難だ。女性のみに接する職業に入つて行く人はかうした原因が强くて結婚嫌ひの女性が多い。……結婚なんかいやだわ……それが單なる言葉であればよいが心に强く潜在したものであつたならば大變な不幸である。

【家】庭は第一次的性感情を圓滿にゆたかにするため小學校四、五、六年頃に男女の子供らしい無邪氣な交渉をさせる必要がある。男兄弟の娘さんはその點境遇にめぐまれてゐる。また父親が娘によく接してやるようなことも必要です。

けふの番組
（M・T・C・Y 新京放送局）六日（火曜日）

○××朝××○

六、三〇ラヂオ體操・入港船のお知らせ（大連）
六、五〇中等滿洲語講座（大連）　講師　秩父固太郎
七、一五朝の音樂（大連）引續き　防空ニュース
七、四五建國體操
八、〇〇氣象通報（大連）
九、三〇經濟市況（東京）
一〇、〇〇家庭講座（奉天）小兒麻痺を起す子供の病氣に就て　醫學博士　伏木卓哉
一〇、二〇料理獻立（哈爾濱）
一〇、三〇家庭メモ
一〇、四〇經濟市況（大連、新京）
一一、三五經濟市況（大連）
一一、四〇經濟市況（東京）
一一、五九時報（東京）

○××晝××○

〇、〇五晝の演藝　新日本音樂　尺八　片岡幻山　箏　小松雅蓉
一、谷間の水車　宮城道雄作曲
二、輝く陽　久本玄智作曲
三、夜の歌　久本玄智作曲
四、春興　久本玄智作曲
〇、四〇ニュース（東京）・ニュース　引續き　防空ニュース・ニュース
一、〇〇經濟市況（大連・新京）
三、〇〇經濟市況（大連）
三、四〇經濟市況（東京）
四、〇〇ニュース（東京）引續き　防空ニュース・ニュース
四、三〇經濟市況（大連）
五、二〇ニュース（鮮語）
獨唱（鮮語）鄭玉成　ピアノ伴奏　金汝允
一、金絲鳥　ビショップ作曲
二、ポプラ　ロシヤ民謠
三、アロハオエ　リリウオカラニー作曲
四、聖なる夜　獨逸民謠　外

○××夜××○

六、〇〇趣味講座（東京）七夕の由來　石田誠彥
六、三〇子供の時間　落し噺　防空演習　金子寛
六、五〇コドモの新聞（東京）　關屋五十二
七、〇〇ニュース（東京）ニュース・告知事項・番組豫告（新京）
七、三〇吹奏樂（廣島）　吳海軍々樂隊　指揮樂長　山田榮一　一、行進曲「双頭の鷲の下に」ヴァークナー作曲　外
七、五〇俚謠（廣島）　伊豫萬歲　愛媛縣溫泉郡久枝村有志　淺岡盛重　外　一、豐年踊り　外
八、〇〇ラヂオ小說（東京）　舊友の家　ギ・ド・モウパッサン原作　秋田滋譯　岡讓二　補
八、三〇落語名作選（上）（東京）　うなぎやの幇間　春風亭柳好
九、〇〇ラヂオ隨筆（東京）　一、　二、醫學博士慶松勝左衞門　宮城道雄
九、三〇時報・ニュース（東京）ニュース・告知事項・氣象通報・番組豫告（新京）
一〇、〇〇防空ニュース
一〇、〇五琵琶　常陸丸　泉旭春
一〇、三〇北滿の時間（哈爾濱）

新日本音樂
後五・〇〇

尺八　片岡幻山
箏　小松雅蓉

一、輝く陽（久本玄智作曲）　輝く陽を仰ぎつゝ熱烈なる感謝の念を現はす勇壯なる曲。尺八を主奏、箏を伴奏とす
二、谷間の水車（宮城道雄作曲）　谷間のせゝらぎに、水車の軋る悠暢なる音、靜かなる雪、靜かなる山村の風景を寫したる曲、尺八を主奏、箏を伴奏とす。
三、夜の歌（久本玄智作曲）　無言歌として作られたる曲で、靜かなる夜の氣分を、尺八の旋律に依り歌へるもの、箏を伴奏とす。
四、春興（久本玄智作曲）　春の樂しさ、おもしろさを表現したる輕快なる曲、箏及び尺八の合奏とす。

【寫眞は片岡幻山（上）小松雅蓉（下）】

モーパッサンの「舊友の家」
ラヂオ小說……岡讓二が語る
後八時（東京）

……岡讓二さん……

◇……シモン・ラドヴンは私（作者）の舊友であつた。永年の間、暮すのも一緒、旅をするのも一緒、物を考へるのも、胸に夢を描くのも一緒の云はゞ心の友と云はるべき間柄の男だつた。その頃のラドヴンは、潑剌たる才氣に富んだ快活な熱情家であつた。

◇……そのラドヴンに、十五年ぶりで會ふのである。私を乘せた汽車は荒寥たる片田舍の野を走つて行く、私の胸はその後の舊友の變化をいろいろに空想しながらときめいてゐる。田舍町の小さな驛で不意に私を抱きしめたラドヴンと云へば、てつぷり肥つた頬のあかい、布袋腹の男となつてをり、最初のうちは、その男が一體誰なのか見分けもつかない程であつた。かつての射るやうな眼光も、其布袋腹の男の眼には全然見られない驛からラドヴンの住居へ行く途中の田舍道で、すれ違ふ人々としきりに挨拶するラドヴンから、私は代議士に立候補しようとしてゐる男を見出した。そんな男に、ラドヴンはなつてしまつたのた、ラドヴンが私に與へた部屋は、茫漠とした野に面してゐてその一叢の木立もなく丘ひとつない荒寥とした野面の樣なラドヴンの生活であると、そゞろに私は思ふのであつた。ラドヴンには祖父、妻、五人の子達があつたが、この祖父は八十七才で耳は遠くなり齒は拔け落ち、それでも食慾だけはただつ子のそれの樣に旺盛で、旨い物にしきりに色目を使ふ。そして思ふ存分食ひ物を與へてくれないと云つて、了ひにはオロオロ泣き出すのである。

◇……ラドヴン夫妻は健康に障るからと云つて充分な食物を與へないのだが、併しもう此の老人にはこの世になすべき何の仕事もなく、たゞ食ふことだけがたつた一つ殘された樂しみであると私は思つて此處にも亦ラドヴンの生活の侘びしさをじみじみ感じさせられるのである。―かつて心の友であつた男を十五年間の片田舍の生活は全く一介の凡々たる田舍紳士に仕立てたのであつた。

正確堅牢
ロートン時計
舶來側八型態の粹

外科一般・花柳病科
肛門病科・入院夜診應需
廣澤醫院
日本橋通[illegible]銀行前・電話九四三六
ドクトル　廣沢徳民

落し噺「防空演習」
▽……金子寛
後六・三〇

「梗概」酒を飲むと家に歸るのを忘れる亭主―それを案じて女房は今日は子供を連れて行くことを條件で出してやる。折柄外は防空演習の眞最中、ところが父親は敵機の投下せる毒ガスにやられ假裝死體に無理やりさせられ少年團の擔架に乘せられて行つて終ふ。子供だけ歸つて來たので女房はお父つちゃんはどうしたと聞く、お父つちゃんは毒ガスにやられちやつたと聞いてあわて者の女房は皆まで聞きもやらで早合點長屋中は大騷ぎする者、葬儀屋へ使ひに出掛ける者、一方亭主の方は好い氣持に醉つてやつて來る。此處で搜索隊に逢ふ

あッ　お母ッちゃん　御覽よ、お父つちゃんは死んでまでまだ醉つぱらつてらあ

落語
うなぎやの幇間
春風亭柳好
〜名作選第一夜〜後八時半（東京）

落語の系統づけた研究をめざしての落語名作選の第一回が幸ひ好評を博したのでそこで引きつゞき第二回として、春風亭柳好の「うなぎやの幇間」三遊亭圓馬の「黄金餠」三遊亭圓生の「締込み」を三夜連續放送することになつた。第一夜の「うなぎやの幇間」といふのは明治の中葉から末葉にかけての世相をうがつたものとして今日になると珍重すべき風景である。そこへ出て來る客も幇間も、今もうそれぞれの時代の雲霧がかゝつてゐてむしろなつかしい存在になつてゐる。曾てはこの世の中は彼程のんびりしてゐたのである。この噺は盲目の先代小せんの得意としたもの、これを噺すにはいろいろ時代や人物に就ての知識を持たねばならぬこの點柳好はこの噺をする充分の資格を持つた人である。

藝事と名がつくものにやさしいものはない。とりわけむづかしいのが幇間、頓智頓才がなくてはなかなかこの商賣はつとまらない。御客樣が、エヘンと言へば、タン壺はこゝにありますと出さねばならず顏色が惡るければヘエお藥と差し出さねばならない。それで治らねば醫者に行く、醫者が來て首をかたむければ、早速葬儀屋にかけつける。ある野幇間、夏場のことゝて行くさきお客にあぶられてひもじい思ひをしてゐると、見た樣なお客が通りかゝるので、一ツ御飯にでもありつかうと聲を掛け、鰻屋に連れて行かれる。さんざん飲み食ひしたあげく、お客の姿が見えなくなつたので女中に尋ねると、連れは先にお歸りとのこと、結局勘定を支拂はされ、這々の體で歸らうとすると下駄が違つてゐる。「冗談ぢやない、こんな汚い下駄は俺のぢやない」「ヘエ、それはお供さんが履いて行きました」

季節料理
野外料理二種

ハイキングに、キャンプに又は簡單な出先きの家の臺所に何れもお道具も少なければ、材料もわがまゝの云へない時に向くお料理を申上げませう。つまり陸軍での野營炊爨でございますキャンプ料理は、最良の器具で上手にお料理をするのが主眼で、まづ小鍋一つと庖丁一本あれば、どうにかかうにか炊事が出來なければならないのでございますそれに慾を申しますと竹串か金串又はその代りに針金の十四番線位のもの五尺位もありましたら、充分にお料理が出來るわけでございます。針金は主として燒物に使ひます。材料と調味料もやはり山家なり海岸なりどこでも樂に手に入るものを考へにおいておきませんと、御自宅から御持參になつたものだけでは足りませんん。それで、けふはどこにでもある鷄とお野菜とお味噌とで野趣たつぷりなお料理法を致しませう。

一、鷄の味噌燒

材料の鷄は生のものを求めましても又つぶして貰つてもよろしうございますが、四、五百匁位の鷄一羽を丸のまゝでお求めになるのがよろしうございます。そして、その主な肉は味噌燒として、骨や臟物はさつま汁に入れてお料理致します。

【材料】五人前
鷄肉の大きい切身一人一個位に切つて（腿、抱身、笹身）　一八〇匁―二〇〇匁
味噌　二〇匁位
砂糖　五匁位
木の芽その他の青味　少々

鷄の大切を砂糖水と味噌木の芽細切と合せた中へ漬け、さつま汁が出來上つてから燒きます。

二、さつま汁

前の殘りの鷄の骨肉と內臟の一部を使ひます。

【材料】五人前
鷄骨肉と內臟（約二〇〇匁）、人參（小一本）、ジャガ芋（中位三個）、いんげん（十本）、葱（三本）、味噌（三十匁）、生姜（少々）

鷄の骨肉をまづ水から煮、野菜の切つたものを加へ半煮の內臟、味噌を入れます。

東京帝大内科で
醫學博士　井早彥生氏が研究創製
新發賣
胃腸にトモサン

現在、胃腸藥は、實に多數にありますが未だ確定的のものは、一としてありません。我社はこゝに鑑み、井早博士始め他の專門學者と協力研究の結果、つひに從來の胃腸藥とは全然相違した胃腸藥を發見し、之をトモサンと命名しました。」

組成と本質
このトモサンは、消化劑でも、酵母劑でも、また勿論、重曹主劑の胃腸藥でもありません。新發見にかゝる特殊の制酸、被覆、吸著劑（$Al_2O_3 \cdot 2SiO_2 \cdot XH_2O + 4SiO_2 \cdot XH_2O$）と腸內殺菌劑とを綜合した藥品であります。即ち、消化が惡いのも、榮養を吸收しないのも、下痢するのも、すべて胃腸機能に障害があるからである。故にこの障害を除くならば、自然にそれ等の症狀も消退すべきであるといふ根本の理論に基き創製されたものであります。」

作用と特長
新胃腸藥トモサンの作用と特長を要約すれば次の如くです。
一、胃の分泌腺を整調し、同時に胃と腸の粘膜の炎症（たゞれ）を治療する作用。
二、腸內の有害細菌を殺菌し、胃腸內の毒素、腐敗物を吸著して大便中に排出する作用。
本劑の作用は單に是丈けです。しかし是等の作用が實際的には、いかなる効果があるかと言へば、もし、
（胃腺）が整調されて胃液の分泌が正しくなれば、自然に胸やけ、食もたれ、溜飲等の症狀は消退します。また胃の粘膜の「たゞれ」が治療されゝば、食後の胃痛も止まり食慾も盛んになります。次ぎに
（腸壁）のたゞれが輕快すれば、腸內の消化液は正しく分泌され、食物は消化し、榮養分は充分に吸收されます。
第二に、腸內の有害細菌が殺菌され、また毒素と腐敗物が體外へ排出されゝば、下痢、便秘、腹部膨滿、腸鳴等の症狀は當然消失します。
トモサンが食餌中毒、或は赤痢菌、疫痢にまで奏效するのも、全く腸內の毒素、腐敗物がトモサンに吸著されて、大便中に排出されるからであります。
斯くの如くトモサンは、胃腸障害の原因を直接的に治療するのが最大特長であります。
こゝに於てトモサンは未だ發賣早々でありますが、愛用者は日に日に增大し、新胃腸藥の出現として名聲を高めつゝあります。
故に、急激なる下痢、嘔吐、腹痛は勿論の事たとへ數年、十數年の慢性胃腸患者も、トモサンを服用すれば、必ずや、今までの胃腸藥と相違して、その快癒を促進するのであります。

服用容易　價格低廉
大錠入　三〇錢
九〇錠入（十日量）　七〇錢
三二〇錠入（一ヶ月量）　二圓五〇錢
八〇〇錠入（徳用）　五圓五〇錢
各地の藥店及びデパート藥品部にあり。若し品切れの時は直接販賣元へ御註文を乞ふ。代金引換にても即時發送す。

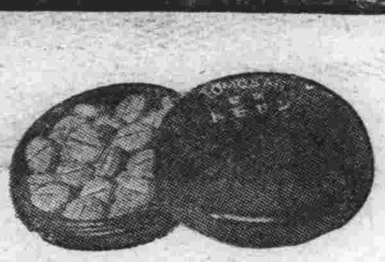

トモサン說明書進呈
販賣元　東京市日本橋區本町三ノ一　友田合資會社
電話日本橋（二四）[illegible]　振替口座東京一九二八

學藝

三木弘

支配人生活（二）
せんりゆうにみたしはいにんさま

松尾小女郎

川柳はどんな處から生れて來るか。川柳眼の働きは如何なる方面が一番適切であるか。川柳はどうして造れるか？諷刺ユーモア、穿ちはどの程度のものが妥當か、そんな事を考へ乍ら作句の幾分でも材料となれば、幸甚と闇惚れ一杯の筆をとる。

○　○

「いらつしやい、はい左樣でえ……この方が充分持ちもよいので……は、有難うございました」

と店員には少し上品な中年男のサービスに滿悅した夫人、が喜んで思ひがけない買物までして店を出る、どんなものを買ふお客さんに對しても、少しも變りない低い腰の男こそ當家の柱石と云はれた支配人だ。店内の氣分を朗かにする一策として時折り洋服をきたこの支配人が店頭にある事は見のがせぬチャンスでせう

（支配人洋服で居て低い腰）

○　○

「ふゝ湛ぐ行く三中井か、何に日毛、そうか食堂で、ウン諾し行く。何？十分間で來い――仕方がない行くよ」

卓上機が相手の毛を知つてゐるばかりではない社員の誰れもツッと騷き合つてゐる。

（奥さんに甘い噂の支配人）

○　○

「そげんことを云ふなよ、」「ウンよか〳〵やつちよきなさい」「なんごつしとるとや」等と博多くんだりの訛りをやめずに地聲でどなつてゐる朗かな支配人、相手が誰れであらうが、それで通す處に又面白い個性が窺はれる。

（九州の訛りで通す支配人）

○　○

午前十時出勤。二、三書類に目を通してゐると來客、正午客と食事をして別れ、サテ事務所の椅子にかけたが、別に急ぐと思ふ仕事もない、西向きのカーテンを通した熱い日射を總じ乍ら、昨夜桐壺の宴會で面白かつた事等を思ひ出しては煙草を吹かしてゐる。欠伸の二、三もしてゐるのは當然でせう。

（支配人午後の日射に眠くなる）

○　○

來る月毎の決算報告が赤い字赤い字と續く。今日も又鳩首會議だ。舌の荒れる程煙草を吸つてもいゝ智惠が浮ばぬ。家にかへつても面白くない。料亭の酒も辛みがある。蒸暑い雲行に事務所は地獄の樣だ社員一同支配人の顔色のみ窺つてゐる。

（赤い字に頭の重い支配人）

○　○

「俸給をあげてくれんのも皆支配人がにぎり潰してゐるらしいんだ。」

「兎に角年が若いんで我々の苦勞など知らんからな」

「ウム、然し本社からの手紙によると今度あの支配人は之れだぜ、」

等と寄ると障ると支配人のかげ口をたゝく血氣の社員、お互に紙一枚の挨拶で暮してゐる浮世だ。

（惡く云ふ者もあつての支配人）

○　○

何れ來そうなものだ、もう電話がかゝつて來る時分だがと呆然としてふかす煙草の煙の行き先きは。

（支配人葉卷の煙のゆきどころ）

○　○

少し短氣すぎるので如何かと平社員や重役連の噂にのぼつた男だつたが先代に見込まれたゞけあつて仲々腕が凄い、いまは黑字から黑字へ擴張期に若さを見せて押しも押されぬ立派な貫祿が出來た。

男の一生を造つた支配人。

（先代の眼鏡くるはぬ支配人）

○　○

赤門を出て企畫關係など居た所爲でもなかろうが生まれつきの字が下手な支配人だが同じ字をかくにも下手は下手ながらコツがあつた。

そこに支配人の力强さが親しまれる。

（惡筆の署名が似合ふ支配人）

王屬官（三幕八場）5

牛島春子原作　藤川研一脚色

王　從來の役人の取つた態度は、不正な税を取り立てた吏員が何かの所に嚴めしく乘り込んで行つて、色々な脅し文句を並べるんです、すると痛い所を握られた吏員は卑屈にペコ〳〵頭を下げ乍ら内分に濟ましてくれる樣にと、それを條件に農民から取り立てた不正な金の何分の一かを取り上げられてゐたんです

中村　成程

王　一昨日私は既にその役人の下にある無頼の徒に、此の捐票問題から手をひけと危い忠告さへ受けました

中村　良く判つた、こういふ事は徹底的に調べあげねばならん、だが此の問題は省から表面的に取り上げるとなると、縣の體面があるのでこれは縣から自主的に解決をつけさせる樣にした方がいゝ

王　ですが縣の滿人系官吏には傳わらない樣にしたいと思ひます、裏面工作をやられ事件の眞相を糊塗される惧れがありますから

中村　ん、爻文は發しない事にしやう、更に角電話で、一應探つてみやう（と電話を）もし〳〵縣公署の嗣口君に……

王　之は單に一例にすぎず、各地方に弊害がある事と思ひます

中村　ん、アッ……瀨口君かね、ん、中村だ、實は幽靈税の發行問題が起つてゐるんだが、イヤ之は飽迄非公式に、それで一應此處十日ばかりの間に租税徵收を行つたか何うか調べてくれ給へ

（タ）　無論台張にはついてゐない

中村　何うでした、何、？ついてゐない、そうか、ではいよ〳〵幽靈税である事が判つた、早速今日出かけるから、處置はその上の事にしやう、それ迄絶對に公にしない事にして、ぢや（と電話切り）王君縣公署に行から、警務局の手に渡して正式に取調べるより外ない

王　ハア

――暗　轉――

（タ）　第二幕第二場

警務局留置場

（マイクにて解説）

かくて事件は正式に警務局の手に移された。中村官吏及び王屬官の兩名は屢々成行きを説明した後、問題の領收證を證據物件として一枚殘して行つたが、それにのぞみ中村官吏はくれ〳〵も、とかう念を押して引上げた、『此の票は百姓が係り合ひを惧れて出し澁つたのを、王君が迷惑をかけない樣に責任を持つからと言つて、無理に集めさせたものですから、そこを充分考へて頂いて此の問題で百姓を證人として引つ張つて調べるといふやうな事のないやうに百姓は衙門とのかゝり合ひを極端に厭がつておりますし、一度こんな事で百姓達に迷惑をかけたとなると、もう仲々眞相を摑むのが困難になりますからね』

（舞台は警務局の留置場、内部より見たるものとし本の格子は正面裏とし、薄暗き電燈、奥は壁として、やゝ上手よりに二房ある、隅におまるあり）

舞台空虚――

（マイクよりの説續く）

關玉福は昨日警察分駐所から用事が有るから縣の警務局まで出頭する樣にと云つて來たので、こわ〳〵乍ら身仕度をして家を出た。縣城まで二十滿里ばかりの凍りついた縣道を關はてく〳〵と、鼻の頭を赤くして歩いて行つた

警務局に着いたのは晝過ぎであつた、關は暫く待たされた。煙草の匂ひや、印刷物の寄りつきにくい匂ひの混り合つた生溫い空氣の中に證を入れた瞬間から、もう關は氣も顚倒して了つた、ぼんやりしてゐる中に

（此の頃より一人の警士に連れられた關は中央の房に放りこまれる）

留置場に放りこまれて了つた。ガチャンと鍵の閉まる音を聞いた時に、もう關は生きてゐる氣もなかつた

（一）　何故こんな所に！

あたりを見廻しつゝ、崩れる樣にうつ伏す、――少時の間――。警士と巡官下手より登場、巡官のみ房に入る

巡官　オイ

關　ヘッ！

巡官　關玉福はお前だね

關　ヘイ

巡官　これはお前のだつたな

關　ヘッ、ヘイ

巡官　これは屠宰捐の領收證だが、お前は豚を一頭殺したかね

關　へエ、いえ、おら一匹も殺しやしねへ、二匹飼つておりますだが、二匹共ピンピンしておりやすだ、んで二匹分二元五角納めやしたよ、そしたら票一枚異れやした

巡官　二頭二元二角だつて、？そりや違ふぢやないか、二頭分なら三元納めなくちやならん、お前二元五角納めたのか？

關　へえ、でも票は一枚しきや……あこの票はやられねへかわり一元に負けとく……

巡官　二頭分なら三元納めなくちやならん、知つとるだらう國の税金をごまかすといふ事が有るか、……腮いことだぞ

關　へえ

巡官　國にとつて税金が何んなに重要なもんか位の事は判つてるだらう、靜かに考へて見ろッ

（ト、巡官と警士は去る）

關　クニ、税金、俺には判らねへ

（ト再びごろりと横になる）

（タ）　夜がやつて來た。

（ト警士高粱飯を持つてくる、關起き上つて食べんとするが、瞋立たし氣に壁に投げつける）

警士　バカッ、何をするかッ

（關は無言のまゝ退き、下手に寢轉ぶ）

川柳募集吟　編輯局選

「洋　車」

洋車の汗へとれない釣錢があり　福太郎
洋車に肩で風切る藝者風　谷克美
文明に取り殘されたよな洋車　邦坊
しつこさは何處までも來る古洋車　近良
よく走る洋車文句を云はぬなり　三休
金增して欲しい洋車の汗を拭き　三休
行き處聞かず洋車はよく走り　松田
本當の要領で洋車は飯を食ひ　邦坊
醉客のぶざま洋車は持て余し　一坊
不自由な滿語を洋車もて余し　一坊
ホロ醉ひが出ると洋車の要不要　遊子
荷を提げて出れば洋車は梶を向け　遊子

特　選

洋車にブルの氣分で乘つてゐる　わたる
その中綺麗な洋車に乘つて行き　一坊
旅行關土産の種に一寸乘り　二九坊

軸

行く先きを客にまかせた梶を上げ
俄雨すくわれた樣に洋車かけ
〇……〇

次回柳題
一、「夏休み」「夕凉み」「見舞」各五句宛
一、締切七月十日　一題一葉とす
一、八島通四六國都吟社宛

本欄紹介希望の新刊は本社編輯局宛一部御送附相成度し（係）

△大連商工會議所々報（七月一號）公法人同會議所設立經過報告、會社異動等揭載（大連市敷島町八二、大連商工會議所、十錢）

△力行世界（七月號）永田稠「移住地建設に苦心する所」その他各地からの通信等（東京市板橋區小所町、力行世界社、三十錢）

△北支那（七月號）難蓑生「抗日の新意識と其方向」石川生「天津日本租界の研究」黑川軍幸「夏は山海關へ」その他北支經濟資料、冀東の夏等北支の邦字雜誌として相當の出來榮えであらう（天津日本租界松島街二、北支那社、三十仙）

△實業之朝鮮（七月號）最近に於ける滿洲國の治安山野力太郎「國際政局の推移と植民地問題」「滿洲移民は處女地を摑る」等揭載（京城府本町五丁目十六、實業之朝鮮社、五十錢）

△新民（七月一日號）國都祭、作霖碑、新行政機構實施等時事に對するセンスをよく發揮したグラフの集め方である文教部募集の文藝作品滿人の部のものが發表されてゐる（新京北安滿洲弘報協會、八分）

△實業之世界（七月號）ソ聯邦は何處へ行く、戰爭と日本產業界等の特輯記事ありまじめな方向を狙つてゐるのが知られる、新聞檢論等も時にとつての讀み物であらう（東京市芝區芝公園五號地一〇ノ三、實業之世界社、三十錢）

日日案内

代書　確實な領事館正門前南洲堂で　電③五一三六

代書　民刑訴訟會社設立手續タイプ印書は領警前日滿堂で　電③二四五四

極上　柿澁　日本國通　國際藥局　電③五三九五番

鑛山　出願手續新京羽衣町二丁目　江川鑛務所　電③三〇五番

青寫眞陽畫　燒付　新京中央通〇四　青陽社　電③五八二五番

カメラ　中古買入交換歡迎　東二條通　大黑屋　電話③二五四八番

家具　は夜店の金泰號へ　製造元より皆樣へ　曙町東本願寺前　志田家具店出張

簡易宿泊所　城內東四馬路二八　公益旅社　電②一七五〇番

サツク　風化し易く用をなさざる品多し　御用は專門の當店に限る　富士町二ノ一五　新京名物　性の百貨店

派遣と募集　永樂町東二條通り八島小學校前橫入り　永樂派遣婦會　電③三七六〇番

求人　求職の人は男女を問はず至急御出下さい。各方面に汎つて廣く人材を求めてゐます。　千昌紹介業

三省堂製本所　帳簿專門　電(3)三三三四番　三笠町三ノ九

純東京式戸棚　硝子ケース專門　一般家具も注文に應じます　東本願寺前　志田製作所

住宅を求む　八十圓位より百圓內外迄　滿洲興業銀行庶務課　電話②②三七九二　四五一一

鑛業　申出、出願　說明調査、其他　製圖鑛床　三利鑛業社　曙町四ノ六　電三―四六九四

人を雇はれるなら本會へ　失業路頭に迷ふものは本會へ　男女を問はず　自彊會本部（平井）　東三馬路線電車下　電(2)一〇八五

入會隨意　慶應看護婦會　派遣婦會　新京梅ケ枝町三ノ十　電話3五六六九番

あんま　電3-2082番　辨天堂

あんま　東一條橋詰　九州堂療院　電三―一六五〇九

タイピスト生徒募集　官沼タイプ綜合教授　日本タイプ　入學隨時　新京新發路（帝都キネマ前）官沼タイプライター滿洲直賣所　附屬日滿タイピスト學院　電(2)四四五二　四四五三番

謠曲　寶生流謠曲　幸清流小鼓　教授　寶生流幸清流　每土曜日午後六時より　祝町太子堂　申込所祝町二　大一カバン店　電話(3)五〇九六

新茶入荷　新京銀座吉野町一　みどり茶園　電(3)四七七〇

ロシヤ菓子　中央通二十一　內地みやげ・電話即時配達　小包發送　勉强引受　三泰公司　電(3)二七四七

トラツクに依る運搬　大和運輸公司　日之出町九ノ二　電3六九〇八番　引越及建築土木材料一般　農產物麻袋の準備有

ほねつぎ　今辨慶整骨院　滿鐵病院東正門前　電話(3)五三六一

ほねつぎ　中央通り　警察本署前　末松接骨院　電3二二〇三番

看板は玉江　電(3)二八二八　新京キネマ前

質　博多屋　敷島町二丁目七ノ四　電(3)三六四番

鍼　あんま　灸　高橋治療所　電(3)五八六七　五八六六

公認　電話賣買　取扱一切迅速　電話貸便利扱　即時金融　帖名其他多額貸　○質は老舗なる當社へ!!　東一條通り四六　新京土地建物會社　△電話部　電3四八二八

ハリ・灸專門　新京鍼灸治療院　松浦セイ子　永樂町一丁目四（寶山洋行前）　電話(3)六二七八番　無痛灸　腫痕　ホルモン灸

男女あんま　家傳名灸　淋病梅毒　三回治療後無効返金　快喜堂　吉野町三丁目　電③五三六〇　外陰性諸病

公認土地家屋　土地家屋電話賣買仲介貸金融　不動產管理・貸家住宅御紹介　新京一條通五四金光教會前　萬成社　電(3)四八四

割烹　溫泉料理　新京ダイヤ街　溫泉閣　御宴會は特に御相談　會席七品酒二本付　三円

營業課目　賣買　金融　月賦　質貸　▲金融即時長期秘密　▲邪魔なダイヤも金でお買入れができます　荻本電話店　入船町一ノ九　電(3)六二六七

印刷　三友社　新京永樂町三丁目廿六　電③三四三八

新京　都ホテル　日本領事館正門前　電話(3)四八三七・一六一番

新古衣裳　質　切見大質物　益豐質店　三笠町三丁目一五　電3二七七七番

花柳病特効藥　安心散　効果確實　吉光堂療院　浪速町二丁目十八番地

鍼灸　浪速町二丁目十八番地　東二條交番前　吉光堂療院　電(三)三七三六

質　第七博多屋　三笠町三丁目二七　公會堂裏　電③五三三

讓、蒸風呂寢台　最新式蒸風呂器二台　新品同樣格安賣　トキワ町一ノ六　電③六七二七　清水

家傳　脚氣　淋病　婦人病　神經痛　お灸　△胃腸病　△關節炎　△痔疾　△ロイマチス　ハリ灸專門　中央通大阪商船橫　清水鍼灸院　電話③六七二七番

公債と勸業債券買入　恩給と金融　便利秘密　迅速立替　ボシン商會　新京八島通り六番地神社裏通　電話(3)二八七七

大募集　各一般女中及女給仕、看護婦、女店員、女事務員、タイピスト其他雇主及求職者は至急申込れたし　女は（女子專門）の新都職業紹介所へ　ダイヤ街梅ケ枝町一ノ一四　戸坂ビル電(三)六七〇九番

御待合　いづみ　東三條通　第七博多屋橫入　電話(3)四五七三番

大連より九州行近道　千歲丸　十日、廿日、卅日　午前十一時發　淡路丸　五日、十五日、廿五日　午後四時發　長崎、鹿兒島　一等二八圓　三二圓　特三等一四圓　一七圓　三等一二圓　一五圓　滿鐵主要驛及びビューローにて九州各驛行船車連絡切符を發賣致します　近海郵船

大阪商船出帆　門司、神戸（大阪行）　志あとる丸　七月九日　扶桑丸　七月八日　うらる丸　七月十日　はるびん丸　七月十一日　熱河丸　七月十二日　ばいかる丸　七月十三日　瑞穗丸　七月十四日　うすりい丸　七月十六日　あめりか丸　七月十七日　吉林丸　七月十八日　（午前十一時大連出帆）　三角・鹿兒島・沖繩行　貴州丸　六月十八日正午　●切符發賣所　滿鐵及國鐵主要各驛並各地ジャパンツーリストビューロー案內所　船車連絡往復切符は汽車二割引、汽船一割引、通用期間二ケ月　大連より乘船往復切符は復路運賃二割引、通用期間三ケ月　●專屬荷扱所　國際運輸會社各地支店　大阪商船株式會社　大連支店　電2―一五一　奉天事務所　電3四〇八九　新京事務所　電3二二一六　哈爾濱事務所　電七一一〇

日本海汽船出帆　敦賀直航　●さいべりや丸（月三回）每・一ノ日出帆　●滿洲丸（月三回）每・六ノ日出帆　雄基發前九時　清津發後五時

北日本汽船出帆　新潟直航　●嘉義丸（月三回）每・九ノ日出帆　雄基發前九時　清津發後五時　●國鐵南滿鐵主要驛並ニJ・T・Bニテ內地各指定所

パン　特製品カステーラ　學校　官廳　商店　御用達　カネタ製麵麭工場　西四馬路　電話三一八六六番

松竹下加茂映畫「流轉」主題歌　流轉　藤田まさと詞　阿部武雄曲編　上原敏唄　へ男、命を、みすじの糸にかけて三七、二十一目くずれ浮世かるたの浮世かるたの浮き沈み　ポリドール

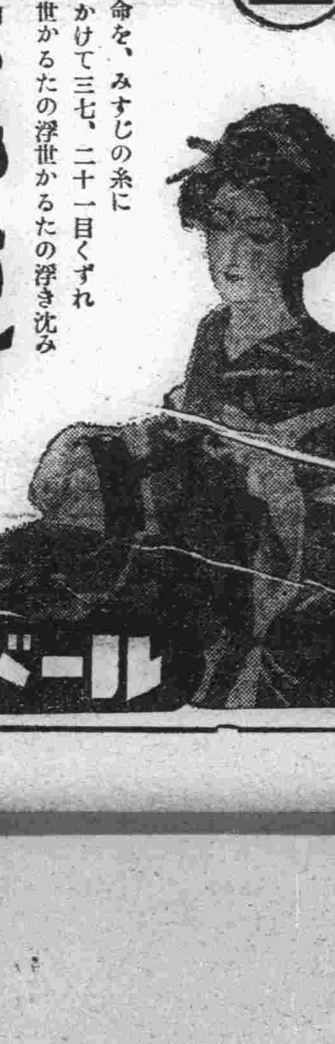

民事商事刑事訴訟　法律顧問及鑑定　會社組合設立手續　特許商標出願審判　原法律特許事務所　新京事務所　新京曙町三ノ二四　電話(3)四七四七番　奉天事務所　奉天浪速通二八ミヤコビル　電話(3)三六一一番　衆議院議員　日本辯護士協會理事　日滿法曹協會理事　陸軍大臣指定　軍法會議辯護士　辯護士　辯理士　勳四等　原惣兵衛　陸軍大臣指定　軍法會議辯護士　辯護士　法學士　小松久雄　辯護士　辯理士　隈井亨

料亭　桐壺　梅ケ枝町　電三　四九〇　二四〇

夏の流行品は　赤木洋行で　三笠町三丁目　電3二二七三

夏の新しい裝　豐富着荷　御用命はぜひ當店へ　吉野町二丁目　久　村田吳服店

鹿谷綜合歯科

診療時間 午前九時＝午後八時 日曜祭日午後休診 急患は此の限りに非ず

レントゲン科 光線療法科 口腔外科 一般歯科

祝町三丁目青陽ビル二階 電話(3)四八七八番

料亭 鯉川

灘酒なお座敷と居心地の好い江戸ッ子藝妓の御もてなしどうぞ御贔負に

日本橋通三八(正金銀行横) 電③三八五〇

內科、小兒科 性病、痔疾科

松本醫院

(入院隨意)(隨時往診應需)

日本橋通郵便局前 電話三一三七五六番

定評は實質を表現す

生そば 更科

支店豐樂路中央飯店前 電話(2)二三四五

本店電話(3)三一八五

あづま壽し

食堂 出前迅速

三笠町 電(3)五二 七八 五一〇番

產科、婦人科增設

肥後医院

產婦人科 花柳病科 女醫 松井艶子

內科 小兒科 院長 肥後弘子

新京ダイヤ街老松町一六 花輪三九 朝日通

電話 三一五七〇九番 三一二三二九番

入院隨時

森永ほうじ茶

香り自慢で 味の良い

優秀な技術 美術寫眞

小西寫眞館

新京大經路西三馬路角 小西吉雄 電③二一三九五二番

滿洲興業銀行

本店 新京大同大街

市內支店 大同大街出張所 康德會館內

南廣場支店 祝町

日本橋通支店 日本橋通

支店出張所所在地 大連・沙河口・安東・旅順・營口・遼陽・奉天・錦州・赤峰・承德・鐵嶺・開原・四平街・西安・哈爾濱・綏化・齊々哈爾・海拉爾・龍井・圖們・牡丹江・金州・貔子窩・普蘭店・海城・鞍山・撫順・山城鎮・朝陽鎮・本溪湖・公主嶺・范家屯・吉林・

御注意

洋酒 各國煙草 和洋菓子

其他弊店特製品

御贈答用 御家庭用

中央通 ヤマト屋 電3五九八七

Balda-Werk

スーパー バルデイナ カメラ

待望のカメラ ライカ コンタックスの姉妹機

スーパーバルデイナーカメラ新入荷

◎サイズ35ミリ36枚撮
◎自動焦準距離計裝置
◎自動フイルム計算器附
◎視差を生じない自動ファインダー附
◎速寫ケース入

テッサF2.8ラピットコンパ附 ¥198.00

メーヤF2.9ラピットコンパ附 ¥149.00

大連市大山通 佐野洋行

電(2)4601番 振替1520番

VEGELINE

斯界に多大の信用と愛用者を有する

毛髪に營養を與へ艶やかな色澤を加へる

毛髪養料 ベジリン香水

大瓶小瓶の二種あり

フケ、及びカユミを去り脱毛を防ぎ常に美髪を保全し用後殊に爽快無比也

全滿の一流… 小間物化粧品店、藥店及消費組合にあり

開店御披露

◇冷麺部 味は新京随一 温いそばを美味しいおつゆで調理

◇料理部 純朝鮮式料理一式 朝鮮麗人がサービス申上ます 出前は迅速 是非御試食を

新京入船町三丁目阿川ビル內

國都 冷そば麺店

(元東洋冷麺店跡) 電話(三)三九六九番

靴鞄

各種 高級品……豐富

大長洋行

新京永樂町一丁目(ダイヤ街) 電(3)五五一三番

淺井小兒科

新京崇智路六一六 電話(2)一六〇五番

貸室

炊事、入浴の設備あり

舊名フランスホテル 日本橋通 日本橋アパート 電(3)五二四八

本年 暑中見舞状は 地球印葉書が一番安イ

地球印葉書台紙卸

花田印刷所販賣部

大連市監部通一九 電話③二三四二六番 振替大連 三三五番

―味覺で立つ― 青葉

●味を生して大評判 ●鰻かば燒ト丼

三笠町二丁目 食道樂 青葉 電話3二九四二番

優秀ナ和洋家具類

斬新ナ室內裝飾品

和製品舶來品共ニ各種在庫豐富!!

新京梅ヶ枝町 山葉洋行 電話(3)2874

本店 大連市信濃町 賣店 浪速町 出張所 奉天浪速通 哈爾濱透籠街

印刷と帳簿

雙發

平版、オフセット印刷 和洋式帳簿製造 紙型、鋼凸版引受 活字鑄造販賣

合資會社 雙發洋行印刷部

新京日本橋通七十四番地

電話 營業所 三八二二番 工場 二八三四番

乳母車、三輪車

御好みの新型でとても廉價に

赤木洋行

電話 三一六九三三 三一二二七三番

大

ライオンサイダー ライオンシトロン

大連製氷株式會社新京謹製

大連製氷株式會社 新京出張所

電話③二七八六番

病室新設 日本赤十字社救療所

內科性病科 花柳病科 肛門病科

入院隨意

筈元醫院(ハズモト)

新京ダイヤ街老松町 電話③五六二六番

既製奉天サッポロ 全部發賣を嚴禁
關東局當局愼重檢査の結果 ビール異變一段落

かねて關東局では夾雜物及異物混入の故をもつて滿洲産サッポロビールの發賣を差しとめ嚴重に化學試驗を行つてゐたがその結果五日遂に斷乎たる態度をもつて全滿一齊に奉天産サッポロビール既製品の發賣禁止を命ずると共に當局談の形式をもつて左の如く聲明するところあつた

當局談 當局では夏季衛生の萬全を期する爲諸般の衛生取締殊に飲食物の取締を嚴重實施の處去る五月中旬大石橋警察署で滿洲麥酒株式會社製造、大日本麥酒株式會社發賣に係る不良「サッポロビール」が多數發見せられたるを以て鋭意監視中であつたが其の後相次で管內全般に亘り同會社發賣の多數の不良品が發見せらるゝに至つた依て當局では同會社に對し嚴重警告を發し其の原因の糺明及設備の改善を嚴命して爾後の萬全を期せしめると共に一方其の製品に就て愼重な檢査を實施した所殆んど全部が異常に多量の蛋白質浮游物質の外に紙片、ブラシ脫落毛、虫類、鑛滓、羽毛、硝子の破片、沿滴、土砂粒其の他不明の塵芥様夾雜物等驚くべき異物が混入して居ることが證明され更に其の製造工程を調査した所洗瓶、檢瓶及濾過等に關する設備並に操作に明かに缺陷あることも認められ販賣上極めて不適品たることが判明したのであるが、尙重視すべきは如斯到底正常の麥酒中に存在を許さない異常夾雜物を混入した製品の多數發見されたことは其の製造工程全般に亘つて甚だしい危險を想到せしむるものであつて斯かる不良品の販賣は公衆衛生上の處害に大なるものと認めるのは當然である依て當局では會社との間で然るべき善後處置も企たが萬全を期待することが出來ず夏季衛生上の重要なる見地から結局其の期間製造に係る製品の發賣を禁止することにした次第である尙正常麥酒中の成分が無害であることを全く無意義に強調し且つ又今回の不良麥酒中には其の無害なる正常物質のみがあつて其の他の夾雜物は混入せざる如く陰に陽に仄めかし恰も當局で正常な麥酒を處分して居るかの如く宣傳する向があり爲に一部では眞相が誤り傳へられて居る様だが事實は前述の様に異物の混入が甚だしいのである異物混入の例は極く稀には通常でもあることゝ思はれるが今回の如く製造工程の缺陷に因り斯く多數發見された場合は自ら其の事情の異ることは明かである一般麥酒中の含有成分其のものが無害とか有害とか言ふ麥酒の本質論は固より本問題と無關係にして普通の含有成分に關しては當局は製品として規畫の點を除いて何の疑惑も誤解も持つて居るものでない今回の事件發生に鑑み當局は關係會社は固より他の此種業者に於ても今後充分の熟誠を以て再び斯かる問題を惹起せざる様努め、一般利用者も亦飲食物に對する不斷の注意を爲し衛生上の萬全を期せられんことを切望して止まない次第である

〃奉天産は一本も殘つてない筈 新京の卸元滿泰洋行の話

右の報を齎らして滿泰洋行に尋ねると永井氏は語る

奉天産のサッポロビールは先般當局の御警告により新京では新しく製造されるまで發賣せぬことにして居り現在弊店に在庫のサッポロビールは四打入箱で七百個位ありますが、これは全部內地産のサッポロです、奉天産のサッポロは先月九日でしたか新京署の方から達しがあつて全部廢棄して仕舞ひ、その後は一本もとつてゐません、新京にも卸商店は外に三、四軒ありますがいづれの卸屋でも內地産だけ引いてゐますから、既成の奉天産サッポロビールは新京には現在一本も這入つてゐないはずです

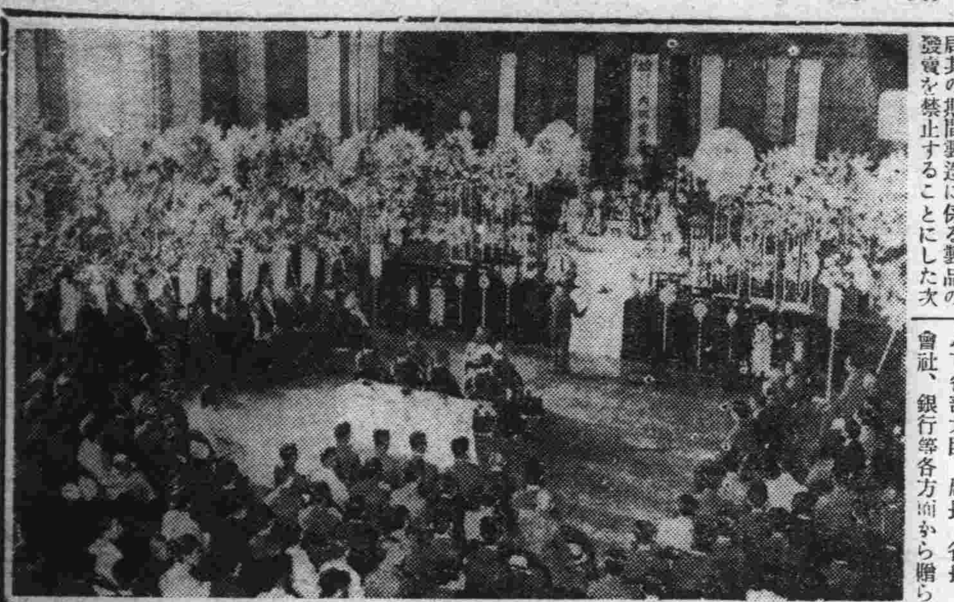

故內田氏慰靈祭 淚も新たにきのふ嚴肅に執行

さる六月二十一日東邊道金川縣哈泥河に於て共匪に襲撃され壯烈な殉職後約一ケ年半を經て遺骸發見された警務需品局最初の犧牲者技士、勳七等故內田豐氏の本葬は五日午後三時から局葬をもつて躁町西本願寺に於て嚴肅に執行された後、同午後四時半から記念公會堂で盛大な慰靈祭が擧行された、會場には氏の遺骨が中央に安置され、張國務總理以下各部大臣、局長、省長、會社、銀行等各方面から贈れた三十六對の花環に所狹きまで飾られ、定刻葬儀委員長內藤營繕處長以下遺族喪主遺兒壽太郎さん（四才）未亡人恒子夫人始め星野總務長官以下各參列者五百餘名入場着席讀經後總務長官、笠原營繕局長、友人代表相賀氏、稻門校友會代表飯塚氏の弔辭並びに各方面からの弔電披露あり次いで內藤委員長の挨拶後國道局藤田技士並びに相葉局員により內田氏の遭難狀況並びに救出狀況報告あり參列者の淚を新たにした、かくして衆僧讀經裡に參列者一同しめやかな燒香を終つて同五時半終了したが、遺兒壽太郎さんのいたいけな燒香姿は未亡人の姿とともに一しほ淚をそゝつた【寫眞は公會堂の慰靈祭】

國婦支部理事會

國防婦女會首都支部では五日

協和會首都本部創設一周年記念 廿五日を實質的な方法で記念

本月二十五日は協和會首都本部の創設一周年記念日に當つてゐるが同本部では時節柄業々しい祝賀等は行はず、全市民に日滿兩國國旗備付方を徹底せしめる、協和會最近の實狀を適當な人をしてラヂオを通じ放送せしめる、模範分會員の表彰を行ふ等の實質的な方法で記念することゝなつたなほ各分會のこれまでの活動狀態を總括記述した記念誌を刊行する豫定である

滿鮮拓殖を興銀にも 協和會分會

附屬地町內會より協和會分會への結成を終つて國都に於ける協和會の組織工作は愈よ整備されるに至つたが、更に今月中には滿鮮拓殖會社及び滿洲興業銀行の兩分會結成を行ふべく準備が進められてゐるなほ長春縣から新京特別市に編入された地域に於いて都市工作と趣きを異にする事情にある箇所があるためこれについては別個に新分會を設けるか或ひは特殊の班組織となすかについて研究中である

全聯に備へ 協和會各分會 總會開催

協和會全國聯合協議會に備へて首都聯合協議會を開くことゝなつてゐるがこれに先立ち今月末から八月はじめにかけて新京に於ける各分會はそれぞれ總會を開き全聯提出議題同代表選定等につき協議を行ふ豫定である

九百圓の拾ひ物 電報配達夫君慌てる

五日午後三時五十分頃中央郵便局電報配達人が片手でつかみ切れぬ札たばを持つて新京署保安係に出頭唯今このお金を拾ひましたと息せき切つてかけつけて來たこの感心な電報集配人は大連生れ鐵道北軍用路居住亢士海君（二五）で勘定してみたら札たばは十圓札で八百六十圓で帝都キネマ前で拾ふとすぐ眞直ぐに新京署にかけつけたことを申述べた、間もなく落主は豊樂路七一六番地建築請負業佐藤宇三郎氏であることが判明佐藤氏は非常に喜び亢君に金一封を添つて感謝の意を表した【寫眞は感心な電報配達夫亢君】

通匪犯捕る

稀代の通匪犯人が長通路警察署に捕つた—双城堡警察署管內大朝陽堡無職唐關先（三十五）及び揚君（四十）の兩名はかねてから附近に蟠居とする匪賊と通じて銃器彈丸を給與し現在二千數百發の小銃彈を所持してゐるとの聞き込みを得た長通路警察署では三日本廳より門脇巡官の應援を得王巡官以下五名の警官隊が現地に出張自宅に於て兩名を檢擧すると共に隱匿中の小銃彈三百發を押收して五日本署に引揚げ目下嚴重取調中である主犯唐はもと同地の甲長を勤めた男であるが二、三年前から匪賊と通じ今回約三千發の彈丸を用意し近く高粱繁茂期とともに事を起さんとしてゐたもので殘餘の彈丸の所在につき嚴重追窮中である

大馬路に 防空パノラマ

〃空の護りは日滿一體〃この標語を掲げ一日から一齊に開始された國都の防空週間は、宣傳ポスターの貼付、活動寫眞、防空塔等により國都防護の完璧を期し關係機關は大童の活動をつづけてゐるが城內四馬路角泰發合百貨店では大馬路に面したウヰンドウに防空パノラマを設け一般家庭防護の參考に資してゐるが毎日參觀人で雜沓を極めてゐる（寫眞は泰發合百貨店の防空パノラマ）

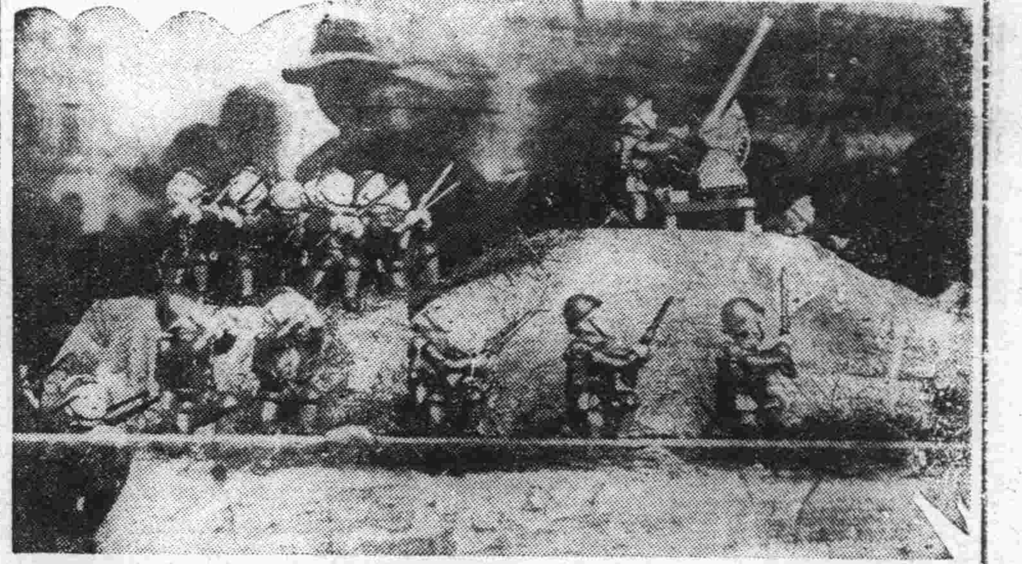

大同公園內に純割烹店を新設 有力料亭の手で計畫

國都名所としてその廣潤雄大な眺望をほしいまゝにする大同公園池畔北方に久しく立ぐされになつてゐる茶室風の建築物があるが、これはかねて中央ホテルの寄贈により建築せられつゝあつたものであるが途中都合により建築中止となり、そのまゝ國都建設局に引繼がれてゐるものである、建設局としても何しろ未完成な建築物で、利用することも出來ず、かと言つて何時までも放置しておくわけにも行かず、種々研究した結果、元來此の地帶は大同公園內散策者に適當な安息所を與へる可く豫定し前記中央ホテルの寄贈も受け入れたわけなので、今一度適當な後繼者をみつけてこれに所期の目的を果すべき施設をなさしめる可く種々具體案を樹て、これを附屬地有力料亭、八千代館、あけぼの彌生等の各主人に示したところ、大體讚成を得て、近々前記有力者の何れかの手によつて甦生をみることゝなつた、それは內地で言へば上野公園には精養軒、芝公園には紅葉館と言つた具合に公園の持つ公共的使命に反せざる品格あり、かつ豪華な料亭の如き設立が目論まれてゐるが、大同公園內のは純割烹店となされるはずである、敷地は約千五坪もあり建築費用、その他は未定であるが、その完成は南湖池畔の歡樂帶完成まで同方面の散策者にとつて一大魅力となるものと期待されてゐる

捨てられた親娘三人 領警で保護送還

五日午後一時頃領警署へ二人の子供を連れた妙齡の婦人が出頭、何事か淚ながらに賴み込んでゐたが、右は原籍東京市本鄉區根津八重垣町十九番家石原政則の妻八重子さん（二四）長女さち子さん（三）次女三重子さん（二）の親子で今春まで齊々哈爾に住んでゐたが、夫が放埒の擧句情婦を連れて家出をしたゝめ風の便りに新京にゐると聞き知人の特別市豊樂路一群ビル內北川氏を訪ねて來たもの、夫の行衛は皆目知れず所持金も使ひ果し思案に餘つて領警署に泣きついたもので、同署では旅費を與へ八重子さん親子を內地へ歸すことゝなつた

明朗社交場 サービス第一 麗人集團陣

銀江
日本橋通 竹松 電③5735

鄉軍第二分會 簡閱點呼豫習

鄉軍第二分會では八日から十一日まで室町小學校々庭で簡閱點呼豫習を實施する、集合時間は午後五時半、豫習通知をうけぬ者も奮つて出場されたいと

滿鐵社員射擊會 けふ擧行

天候の都合で延期になつてゐた滿鐵新京支社及び東新京社員の實包射擊大會は六日正午から陸軍射擊場で擧行することになつた

谷次長着任

安東省公署教育廳長から拔擢されて國務院總務廳次長に推された谷次亨氏は五日午後三時着列車で着任したが驛頭で語る

別に何もありませんが、只上司の御指示をうけて懸命に努力しやうと思つてゐます、何しろ大いに勉強いたしませう

上間科長着任

濱江省警務廳特務科長から首都警察廳司法科長に新任の上間辰彥氏は五日午後二時着列車で胡保安科長、郭衛生科長、司法科各股長はじめ多數科員の出迎へ裡に着任したが驛頭次の如く語つた

どうかよろしく賴む、前科長の御勝立に從つて精進するが首都警察と言へば國都警察の總本締めであり特に警察權の移讓を前に微力の限りを盡したい

松島指導官赴任

遼陽縣公署首席警務指導官に榮轉の前大經路警察署長松島鑑氏は多數關係者の見送裡に五日午後八時發列車で赴任した

徐特別市長着任

新任新京特別市長徐紹卿氏は九日午後六時二十分着あじあで着任する

新京分稅關長 營口へ轉任

哈爾濱稅關新京分關長安滿俊行氏は營口稅關長に榮轉五日離任挨拶に來社した同氏は七日はとで赴任

內務局兩處長

內務局管理處長武內哲夫內務局監督處長張吉輪の兩氏は五日新任挨拶に來社した

大經路警察署長 淸水警正氏來社

首都警察廳大經路警察署長警正淸水義直氏は五日就任挨拶に來社した

フレンソーダ

西公園の神馬久典と元の主人山本軍曹との對面は軍國美談として各方面に話題を投げてゐるが▼當時の淚ぐましい場面を撮つた寫眞を吉田公園主任から山本軍曹に送つたところが折返し謝狀が五日吉田氏のもとに屆いた▼その文面には『神馬久典號を今後とも御愛撫の程くれぐれも懇願申上げ候』と愛情のこもつた言々句々に吉田主任又もやほろり

トラック バスを衝く

五日午後三時半頃大同大街康德會館前で三號線バス一〇一號が停留所で乘客の乘り換へを終へ驛に向つて發車しかけたところ後方から疾走中の永樂町三丁目二十四番地三益商會のトラックが追突しバスはボデイの後部とトラックはヘッドライトを少々破壞しただけで幸ひ乘客には一人の負傷者も出さなかつた

新京愛鳩協會 八日軍人會館で發會式

かねて設立準備中であつた傳書鳩を飼ひ有事の際、役立てやうとする新京愛鳩協會はいよいよ來る八日午後五時、日滿軍人會館で發會式を擧行することゝなつた

二匹の死を悼み 虎供養執行

白山公園に斃死した二匹の虎を悼み國都建設局では五日午後五時から草地土地科長はじめ關係者參集園內で盛大な虎供養を行つた

滿鐵新京聯合會 役員會開催

滿鐵社員會新京聯合會第五回役員會は五日正午から開催事變遭難碑建設準備殉職社員弔慰金醵金等の報告のゝち議題（一）第二回幹事會議題審議決定の件（二）首都防空演習實施に關する件（三）協和會創立五週年記念日に表彰さるべき模範社員を滿鐵分會所屬員より選出の件（四）役員會及聯評會開催時刻審議の件（五）青年祭具體的行事審議決定の件（六）婦人社員夏季學園開催に關する件等に就き種々協議した

防空讀本 けふから發賣

滿洲防空協會では一般の家庭防護を徹底させるため防空讀本を編纂中であつたが此の程出來上つたので六日から特別市公署內防協支部で一齊に賣り出すことになつた、同讀本は家庭防護の最も必須條項燒夷彈、毒瓦斯、燈火管制等に重點を置き何人にても一讀すれば直ちに完全な家庭防護の方法が會得出來るやうな內容を盛つており定價は僅か十錢である、協會では必ず一戶一冊を備へるやう望んでゐる

夏のお部屋に涼を添ゆる品々……三階
立衝・簾敷座
子椅・藤灯・提早岐
器食 ス ラ グ
々等扇團扇氣電

大同大街 三中井 電②一八二一

鹿谷綜合齒科
診療時間 午前九時＝午後八時 日曜祭日午後休診 急患は此の限りに非ず
レントゲン科 光線療法科 口腔外科 一般齒科
祝町三丁目青陽ビル二階 電話(3)四八七八番

店員募集
二十歳前後の商業に經驗有る者希望者は自筆履歷書携帶本人來談有られ度し保證人を要す
世帶道具店 勉强堂 吉野町一丁目（銀座キネマ前）

大勉强 御下宿 蓬萊閣
安達街滿洲國警官派出所隣 電話(2)二八〇二番

看護婦募集
一、看護婦及見習看護婦數名
希望者は履歷書持參本人來談ありたし
特別市建國路四一〇 內科 本田病院 電②一五三五番

海陸運送 通關代辨 市內運搬 引越荷作業
丸重洋行支店
新京富士町四丁目ノ四 電話（三）六六七一 （六）一四六一番

お茶と茶道具の店 みどり茶園 吉野町一丁目 電3四七七〇

御宴會は特に御相談に應じます
割烹 [illegible]家
新京三笠町三丁目 電③二五八八番

お子様の 服 帽子 附屬品 は
新京銀座 廣春洋行 電話③三〇五二番

眼鏡と双眼鏡は專門店清眼堂で……
市立病院眼科 滿鐵病院眼科 知識眼科醫院 羽牟眼科醫院 中山眼科醫院 御指定
淸眼堂
吉野町銀座キネマ前 電(3)三二九二番

戀愛 髑髏組 (映畫化上演)

(百四十二)

林 杢兵衛

金子 士郎 畫

幾代の過去（二）

「誰かに乾度思ひがあるんだよ」

「思ひがある？……と云へば先づ斯だなア」

「チエッ笑はしやがらア、面と相談して來やがれ箆棒め、巫山戯た事を云やがると承知しねえぞッ」

「さうだ〳〵、冗談も休み〳〵に云ふがいゝやな、誰が手前みてえなそゝッかしい面に惚れるもんか」

「な、な、何んだと、此の野郎、もう一度云つて見ろ、そゝッかしいたアなんだ。ヘン、他人様の事が云はれた義理ぢやねえ、さう云ふ手前の面を鏡にかけて見てみろイ、なんだお神樂みてえな面アしやがつて、祭り月にやアさぞ忙しからう、ざまア見やがれッ」

「なにをッ！此の野郎」

「おやッ、手を出しやがつたな、さア承知がならねえ」

こんな有様で、とう〳〵出刃庖丁を振り廻すやうな大騒ぎだ。

「待て〳〵、そんな物を振り廻しやがつて、危ねえぢやねえか、一體どうしたッてンだ」

と、河岸の顔役らしい男が仲裁に這入つた。

「あッ、これは親方で御座んすか、まア聞いておくんなせえ、彼處に居る女がね、此間から、どうもあつしに氣があるらしいンで御座んしてね」

「ウフツ！」

「人の話を聞きながら、ウフツ！たアなんですね」

「だつて、物をよく考えて見ろ、手前見てえなそゝッかし面の男に、女が……はツはゝゝ可笑しくなつて笑へて來らア」

「おやッ、お前さんまでが、そゝツかしい——とお云ひなすつたね」

「そいつアおかしいぢやねえか、暇一何んの用事があつてあゝしてゐるか知れたもんぢやねえ女を、氣があるなんて、思え込む馬鹿が何處にある」

「なにを……云やがるんでえ。此の唐變木め」

「おやッ、此の野郎、仲裁人に手を出しやアがつたな」

「親方と奉りやいゝ氣になりやがつて、仲裁人が聞いてあきれらア、さア、かうなつたら誰でも來やがれッ」

魚河岸が、ひつくり返るやうな大喧嘩になつた。

幾代はその騒ぎを、何んの關係もないやうに眺めてゐる。

と、その喧嘩場から、一人の男が飛んで來て

「お女中、誠に濟まねえが、ちよいと來ておくんなせえ」

「妾に？」

幾代は、後退りしながら驚いて、その男の顔を見守つた。

「さうですよ、今、お前さんの事から、あの通り大喧嘩になつたんだ、ちよいと來て、譯を話して貰はねえぢや、おさまりがつかねンですよ」

「妾は何にも存じません」

迷惑さうな幾代の顔。

「それぢやア、何故毎日此處に立つてるんだ？」

「尋ねる人があつて御座います」

「河岸の若え者のうちにですかい？」

「いゝえ、妾の尋ねております方はお武家で、いつかは此處を通ることもあらうと存じまして……」

「へーン、何んのことだ」

その男は、豆鐵砲にでうたれたやうに、暫らくは目ばかりぱちくりさせてゐたが、やがて氣がついて飛んで歸つた。」

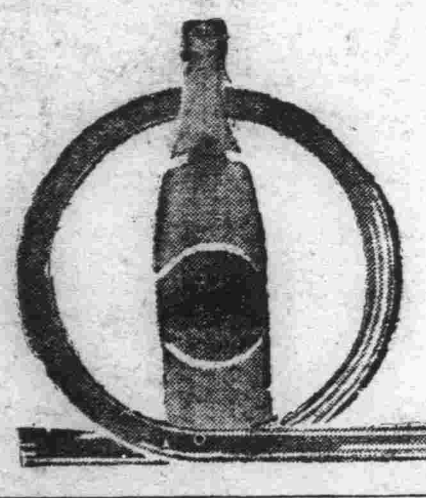
キリンビール
キリンレモン

森永ドライミルク
母乳に代つて赤ちやんを元氣に肥らせる

最高級 石油發動機
東京 サカイ發動機
神戸 フクリ發動機
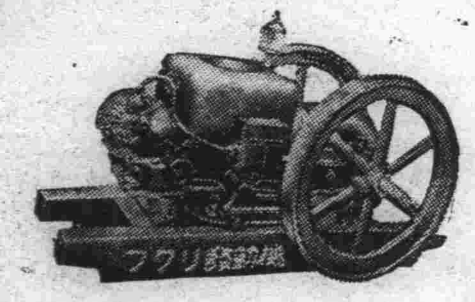
滿洲總發賣元 奉天浪速通
合名會社 藤田洋行

關東軍司令部御用達
峯ハ 製靴店

新京東二條通り五一番地
電話(3)六四七四番

サービスのい、藝妓……酌婦
どうぞ御贔屓に……
御宴會は……經濟本位の弊店へ
料亭 靜香
三笠町三丁目三 電話(3)六五九三番

御靴の御相談所 タケヤ靴店
三笠町二 電(3)五二三六

當ホテルは市内中心地にあり當市最古最大の歷史を持つて居ます
御宿泊料
專用浴室ナキ部屋 二圓より四圓まで
專用浴室タキ部屋 五圓より八圓まで
長期滯在割引 二週間以上一割引 一ケ月以上二割引
特別長期滯在の場合は別に御相談申し上げます
ホテルには劇場、アメリカンバー、撞球場理髪部カフエーレストラン、あり
從業員は日本語が解ります

ハルビン モデルンホテル 電(三)三八

PIRATE CIGARETTES
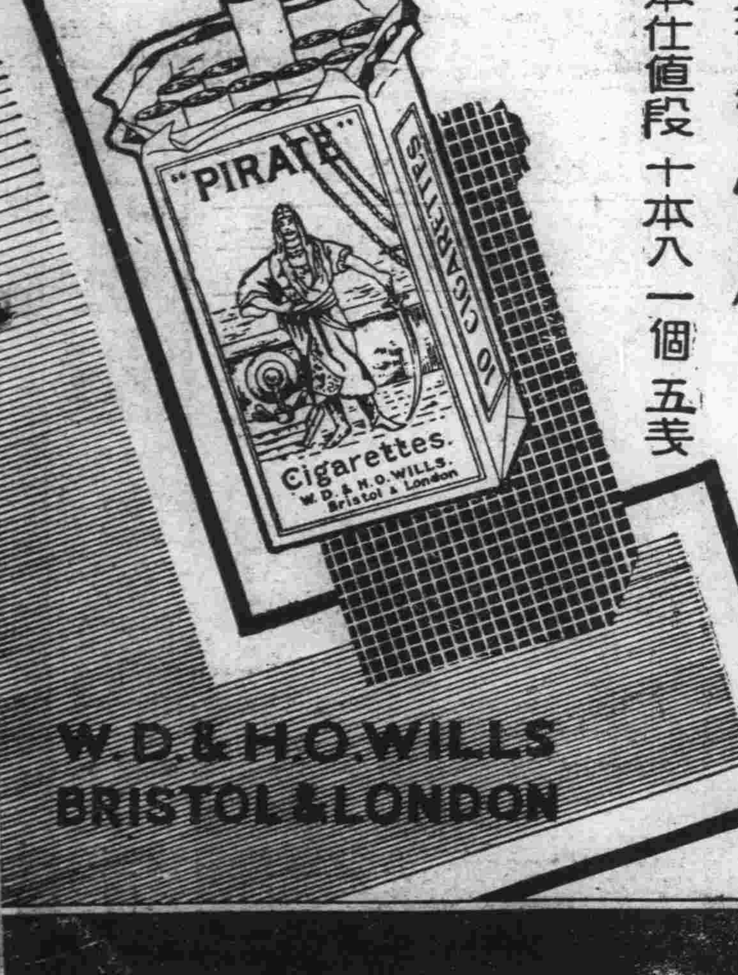
新パイレート發賣（細巻）
忘られぬ此の味
是非御愛用を
奉仕値段 十本入一個 五戔
W.D.& H.O.WILLS
BRISTOL & LONDON

内科性病科産婦人科
畑医院
豐樂路モンテカルロ隣 電三一三三〇

長唄三味線
製造販賣店

大丸樂器店
新京曙町二丁目三一
電話(3)二一一〇四番

新古 和服 洋服
柳屋衣服店
貸出勉强 保管確實 秘密嚴守
柳屋質店
吉野町二丁目裏小路東二條通り入
電(3)三一五二番

宇治 茶
世帶道具の御用なら信用ある當店で
輸入組合加盟店 電々會社特約店
日本橋通り三笠町角
河久商店
電(3)3204番

名標 製商 大冊 二註

醸造元 奉天 大連 合資會社 丸辰醬油

日滿民刑事訴訟顧問及鑑定貸家貸地管理
諸書類作成日滿鮮通譯 滿洲國商標登錄
辯護士黑田實法律事務所
新京朝日通三十三番地
日本橋通より東入約一丁
電話(3)五四四九番

知識眼科醫院
新京大和通六六
電三一六六四六番